בין הדקלים

עלון קיבוץ עין המפרץ 95 שנה להיווסד הקיבוץ

שנה אזרחית טובה מהמשתלה



משעמם | נעם חורב

שיהיה לנו משעמם,
הלוואי.
שנקרא ספר בשעות הפנאי
שנחכה לטכנאי
שנריב על מי יוריד את האשפה
שנירדם בתשע על הספה

שהמהדורה המרכזית תתקצר
שבארוחת שישי נדבר
על מתכונים מהטיקטוק
על האח הגדול
שנגיד:
"וואלה, אין חדש מאתמול."

שנתלונן על כמה שחם
שכל בני האדם
יחזרו לישון במיטתם
שלפוליטיקאים לא יהיה
על מה להתווכח
שלעיתונאים לא יהיה
על מה לדווח
שהרעש יהיה סתם,
כלב שנובח

שנשכח איך נשמעת אזעקה
שבמקום סרט אקשן
נהיה קומדיה רומנטית דביקה
שהלב יתרחב
שהעצב יצטמצם
שיהיה לנו סוף-סוף
קצת משעמם.

עלון מס' 8 (3351)

כ' טבת תשפ"ו

9 ינואר 2026



מאמרכת

זעקי ארץ אהובה. התחושה הקשה שבה אנחנו חיים עם ממשלה תוקפנית וחזירית, תחושה של חוסר ביטחון ומלחמת דון קישוט בטחנות הרוח. משהו שהוא כל כך חריג בלכידות שלנו כמדינה וכעם. קשה להאמין לאן הג׳יניוס היהודי מוביל אותנו, כשתולעי הממשלה לא מפסיקים לאכול ולנגוס בעץ היהודי-לאומי. ויותר מהכל – המשטרה המושחתת והאלימה, משטרה שמפקירה אנשים ללינץ׳ וילדים לדריסה. משטרת ישראל – הדם על הידיים שלך, והרבנים שמקריבים על קידוש השם ושולחים אותו ואת החברים שלו לעשות לינצ׳ים בנהגי אוטובוסים, חברה שמקריבה ילדים בשביל ה״**נמות ולא נתגייס**״ שלהם.

ובאבחה אחת אלינו, קהילת עין המפרץ. חודש ינואר קשור לאירוע מכונן עבורנו – בתאריך 26.1.1930 נוסד בבת גלים קיבוץ חדש שנקרא **קיבוץ גליצאי ג׳**. תמיד נזכיר לחדשים את ההיסטוריה המדויקת שלנו.

ובעלון – תזכורות לשתי משפחות מועמדות לחברות מלאה. זו הזדמנות נוספת להכירן, חגיגה; אני מודע לזה שרבים מאיתנו לא כל כך עוקבים אחר שיחות הקיבוץ. אז אם כבר, **שי** מגיש לנו בכפית פרוטוקול מהאסיפה הכללית, היכנסו לעניינים; ועוד חגיגה – ימי הולדת עגולים נחגגו במועדון סבבא עם ברכות וצילומים של החוגגים. שיהיה במזל טוב, עם בריאות ופעילות מבורכת; **אלי חלפון** מספר על הגנב שפרץ הביתה; **אמציה** מספר על פינויה של קבוצת ׳העופרים׳ לקיבוץ מזרע; **מלכה כספי** מספרת על בן הדוד שתרם אמבולנס; ואם תציצו בעלון תגלו עוד רבות וטובות.

שבת שלום,
מוכה

מה קורה- (לפי סדר העמודים)

3	דף תרבות
4-5	פרוטוקול אסיפה כללית
6-7	משפחות בתהליך קליטה בעין המפרץ
8	קפה עם רופא וכיתת הכוננות
9	סבבא
9-11	תעלולי העופרים
11	אמבולנס חדש נתרם למד״א עכו
12	לין ושיר אחד בשבוע
13	פינת הפרגון ונר זיכרון
14-15	מפגש ״סבבא״ במועדון
16	מעמותת הוותיק ומכשיר שמשנה חיים
17	חדשות הכדורעף
18	דף ההומור

ברכת החלמה מלאה שלוחה לכל חולינו.

לחיילינו, באשר הם, שלוחה ברכת שלום ושלווה.
שובו הביתה בשלום.

שבת שלום

ומבורך

עורך: מוכה אלר, חברת מערכת: דפי עציוני. פנימי, אין להעתיק או לפרסם ללא אישור מוסדות הקיבוץ. כתובתנו בדואר האלקטרוני: alon@ein.co.il

דפתרבות

התחילה שנה אזרחית חדשה ואנחנו עם הפנים קדימה, מתחילות בארגון הארועים הקרובים:



הפנינג ט"ו בשבט (שבת, 07/02)

אנחנו מחפשים 5 מתנדבים שיעזרו בהכנת מרק, בעזרה בעמדת היצירה ובעזרה בליקוט). רוצים לעזור? דברו איתנו.



יריד פסח (שישי, 20/03)

היריד יורכב מאומנים ויוצרים מהקיבוץ
מה אפשר למכור? כל דבר שאתם יוצרים (אומנות, מזון וכל מה שעולה על דעתכם) וגם דוכני יד שניה.
רוצים לפתוח דוכן? מוזמנים לפנות לפניה 054-2236623

יוצאים לחירות - ערב קהילתי

יצאתם בעבר ממסגרת שכבלה אתכם? עשיתם משהו והרגשתם תחושת חופש אדירה? חוויתם חירות אישית בדרך אחרת? בואו לכתוב את זה!
מוזמנים לשני מפגשי כתיבה עם מיקי כהן, בהם נקבל כלים לכתיבת הסיפור האישי שלכם של יציאה לחירות. הסיפורים יוקראו במהלך ערב תרבות שישולבו בו גם שירים.

*מיקי כהן הוא סופר ומרצה לכתיבה ותסריט במכללת ספיר

למעוניינים בפרטים נא לפנות לדנה- 052-6172353, או לאיילת- 052-3965840

רשימת תרופות שאינן זמינות בבית המרקחת

פעילות גופנית היא תרופה.
תפילה היא תרופה.
תזונה מאוזנת היא תרופה.
צחוק הוא תרופה.
גישה חיובית היא תרופה.
שינה היא תרופה.
מדיטציה היא תרופה.
לאהוב זו תרופה.
להיות נאהב זו תרופה.
הכרת תודה היא תרופה.
ויתור על טינה, איבה וכעס הוא תרופה.
קריאה והזנה של הנשמה ברוחניות היא תרופה.
שיחות עם אנשים אהובים הן תרופות.
חיבוק הוא תרופה.
חשיבה חיובית וחשיבה נכונה הן תרופות.
טיול והליכה בטבע הם תרופות.
חברים טובים הם תרופה.
לסלוח לעצמנו ולסלוח לאחרים זו תרופה.
שירה וריקוד הם תרופות.

אם נשתמש ב"תרופות" הללו מספיק, לא נזדקק לבית המרקחת. רק בריאות!

שלחה לעלון: רמה קלוברג

פרוטוקול אסיפה כללית מספר 1.2026

שם האגודה: קיבוץ עין המפרץ אגש"ח בע"מ 570001073
כתובת מדויקת של האגודה: קיבוץ עין המפרץ, ד.נ אשרת 2521000
תאריך האסיפה: 5.1.2026
מספר חברי האגודה ליום האסיפה: 457
מספר חברי האגודה הנוכחים: 28
ליו"ר האסיפה נבחרה: פניה זהר
למזכיר האסיפה נבחר: שי סט

1. **הכרזה על מעבר לחברות מן המניין.** משפחת עמית דנה ושקד.
יו"ר מנהלת צמיחה דמוגרפית אורלי רוזנפלד מסר דיווח על מעבר משפחת עמית דנה ושקד מחברות מותנית לחברות מן המניין.
האסיפה רשמה לפניה את הדיווח. למשפחה הצעירה ברכות ואיחולים הנאה וסיפוק בקיבוץ.

2. **קבלה לחברות חברים חדשים.**
מועמדים: משפחת שרון - בת-יה וגיא, ומשפחת פרי - נופר ויאיר.
יו"ר מנהלת צמיחה דמוגרפית אורלי רוזנפלד מסר דברי הסבר על המשפחות ועל תהליך הקליטה שלהם לקיבוץ. בסיכום תהליכי קליטה, אבחונים וראיונות שנעשו למשפחות, וועדת הקבלה ממליצה לאסיפה על קבלתן לחברות.
משפחות שרון ופרי הציגו את עצמן (כל אחת בתורה), ומסרו דברי הסבר על רצונן להצטרף לקהילת עין המפרץ.
הוחלט: להעביר את המשפחות להצבעה על קבלה לחברות בקלפי.

3. **נוהל בחירת ממלאי תפקידים - אסיפה מסכמת.**
בראשית הצגת הסעיף מסר שי, מנהל הקהילה, דברי הסבר על הדרך הארוכה שעבר הנוהל. החל מעבודת הכנה שהתחילה עוד אצל ממלאי תפקידים קודמים, עובר לשנה הנוכחית, בה נעשה המשך עבודה על הנוהל בהנהלות הקיבוץ (קהילה וכלכלית), ובהמשך קיומן של שלוש שיחות קיבוץ, שיחת שיתוף ציבור ושתי אסיפות.
כעת אנו מגיעים לישורת האחרונה של הנוהל. לאחר האסיפה הנוכחית תתקיים הצבעה על ההסתייגויות, ולאחריה הצבעה מסכמת על הנוהל בכללותו.
הוצג על ידי שי מסמך המפרט את ההסתייגויות שהגיעו מהציבור ושהוחלט בהנהלות לאמצן. לאחר מכן הוצג מסמך המפרט את ההסתייגויות שהגיעו מהציבור וההנהלות סברו שלא נכון לקבלן.
חברים שהגישו את הסתייגויות אלו הסבירו ונימקו את הסיבות להגשתן.
בסיכום שלב זה עלה פאנל של ארבעה נציגים מהנהלת קהילה ומההנהלה הכלכלית והסביר את הנימוקים לאי קבלת ההסתייגויות.
לאחר מכן התקיים דיון פתוח.
הוחלט:
א. להעביר להצבעה בקלפי את הסתייגויות מספר- 1, 2 ו- 5.
ב. לגבי הסתייגויות מספר 3, 4, 6, ו- 9 - עלו באסיפה הצעות פשרה, וועדת אסיפה לקחה על עצמה לברר האם הצעות אלו יכולות להתקבל טרם קיום הקלפי.
ג. הסתייגויות 7 ו- 8 הוסרו מסדר היום.

בטיחות בתעבורה/ מוטי סבג, קצין בטיחות בתעבורה

חברים שלום, להזכירכם: ביטוח הקיבוץ אינו מאפשר ומכסה תנועה בקלאבקאר בתוך שטח הקיבוץ. נהיגה בקלאבקאר ברחבי הקיבוץ אסורה בהחלט, והיא באחריות נהג הקלאבקאר בלבד.

נספח א' לפרוטוקול - הסתייגויות

1. הצעת הסתייגות שנציגי ציבור לצוותי איתור יבחרו באסיפה.
הצעת הסתייגות שנציגי ציבור לצוותי איתור יבחרו על ידי מש"א. **ההסתייגות הוסרה.**
הצעת ההנהלות- להיצמד לעמדה שנכון שהבחירה תהיה בהנהלות.

2. הצעת הסתייגות שהחלטה על צירוף יועץ מקצועי לצוותי האיתור תתקבל על ידי מנהל/ת מש"א בלבד.
הצעת ההנהלות- להיצמד לעמדה שההחלטה תתקבל על ידי ההנהלה הרלוונטית.

3. הצעת הסתייגות שפרסום קולות קוראים תהיה גם באמצעות דף מודפס לתיבות הדואר.
הצעת ההנהלות- להיצמד לעמדה שפרסום בשלושה מתוך אמצעי פרסום הבאים (מקומי, עלון הקיבוץ, לוח מודעות, רשתות חברתיות, אתר הקיבוץ) הינו מספק ונכון יותר מבחינה סביבתית ושמירה על הטבע.

4. הצעת הסתייגות שצוות איתור הוא הגוף שממליץ לאסיפה.
הצעת ההנהלות - להיצמד לעמדה שהמלצה חייבת להיות משותפת לצוות האיתור ולהנהלה יחדיו.

5. הצעת הסתייגות שמשך קדנציה הינו 4 שנים וניתן לשוב ולהיבחר לקדנציה שניה ברוב רגיל ומקדנציה שלישית ומעלה (ללא מגבלת קדנציות) הבחירה מותנה ברוב של 3/2 מקולות המצביעים בפועל.
הצעת ההנהלות - להיצמד לעמדה כי ניתן להיבחר לעד שלוש קדנציות (שלישית ברוב של 2/3) אך תחילתו של סעיף זה בינואר 2027.

6. הצעת הסתייגות שצוות איתור רשאי להמליץ לאסיפה על יותר ממועמד אחד.
ההסתייגות התקבלה ותוטמע בנוהל, כמובן בתנאי שהמועמדים מוסכמים גם על צוות האיתור וגם על ההנהלה (הסתייגות מותנית).

7. הצעת הסתייגות שיש לצרף לנוהל נספח המפרט את כל הרכבי הוועדות וההנהלות בקיבוץ.
הצעת ההנהלות - להיצמד לעמדה שהפניה להגדרות התפקיד שקיימות בקיבוץ (בפרט שכל שינוי בהן נעשה באסיפה) הינו מספיק. ההסתייגות הוסרה.

8. הצעת הסתייגות שכאשר חבר וועדה מחליט לסיים את תפקידו בתוך חצי שנה מהיבחרו מחליף אותו מי שהיה בתור אחריו רק לאחר אישור ובחירה מחודשת באסיפה.
הצעת ההנהלות - להיצמד לעמדה שאם הבא בתור כבר קיבל את הרוב הנדרש (50% או 30% עפ"י הסתייגות הבאה) בבחירות הקודמות אין צורך באישור מחודש.
ההסתייגות הוסרה.

9. הצעת הסתייגות ש"נבחר" הוא מי שקיבל רוב קולות (מעל 50 אחוז) בקלפי גם בהצבעה בה יש יותר מועמדים מהנדרש. על המקומות שנשארו פנויים יתמודדו המועמדים שלא נבחרו בהצבעה הראשונה, ושקיבלו את מירב הקולות בהצבעת בעד ונגד.
הצעת ההנהלות - להיצמד לעמדה שבבחירות בעד בלבד בהן יש מספר מועמדים גדול מהמקומות הדרושים, קיים פיצול קולות גבוה ומספיק שיקבל 30%.

משפחות בתהליך קליטה בעין המפרץ

בהמשך לדברים שהובאו בשיחת הקיבוץ ורשומים בפרוטוקול שמפורסם בעלון זה – בקרוב תקיים הצבעה על קבלה לחברות של משפחות **פרי ושרון**, ואנחנו מציגים אותן שוב בעלון:



נעים מאוד, אנחנו **משפחת פרי** – נופר, יאיר, בניה, נווה ואריאה.

לאחר תקופה ארוכה של חיפושים החלטנו שהגיע הזמן לשינוי וללב פתוח שיקבל אותנו, ומצאנו את זה כאן בעין המפרץ.

יאיר עוסק בעולם הקמעונאות והבנייה, נופר זכיינית של שתי תחנות דלק. מעבר לעבודה - אנחנו משפחה חמה שאוהבת את הביחד, אוהבים מאוד טבע, טיולים וזמן איכות עם הילדים.

אנו מתרגשים לפתוח פרק חדש כאן בקיבוץ, להכיר את כולם ולהיות חלק מהאווירה החמה והמדהימה שיש פה. תרגישו חופשי לעצור להגיד שלום - מבטיחים קפה וחיוך.

נשמח להכיר את כולכם,
משפחת פרי



שלום לכולם ונעים להכיר!

אנחנו **גיא ובת-יה שרון** (34). נשואים 5 שנים והורים לנגה (תיכף בת 4, מתחנכת בגן שקד) והתאומות כרמל וגפן (בנות שנתיים וחצי, מתחנכות בגן תאנה). גיא במקור מירושלים ובת-יה מעכו.

לאחר סיום התיכון שירתנו בצה"ל, גיא כאלחוטן ביחידה 8200 ובת-יה כקצינת נפגעים בחיל הים ובתפקידי מטה במערך הנפגעים. לאחר השחרור והפסקה קצרה לטובת פסיכומטרי ועבודה, התחלנו לימודים אקדמיים. הכרנו כאשר היינו שנינו סטודנטים בירושלים וגרנו שם יחד כמה שנים. במהלך הלימודים התחלנו לעבוד בארגונים בהם אנו עובדים עד היום - גיא כמהנדס אלקטרוניקה בחברת אלטרה (אשר הופרדה מאינטל) ובת-יה כמגשרת ורכזת תוכניות והכשרות בעמותה בשם מוזאיקה, העוסקת בגישור ויישוב סכסוכים בהסכמה.

קצת אחרי שנגה הבכורה נולדה החלטנו לעבור צפונה, ומפברואר אנו שוכרים בית בקיבוץ. כשחיפשנו גן עבורה הגענו למערכת החינוך של עין המפרץ, וכך נחשפנו לקיבוץ ולקהילה הנפלאה שבו. נגה מתחנכת במערכת החינוך בקיבוץ זו השנה השלישית, וכרמל וגפן החלו את שנתן הראשונה כאן

אנו מרגישים שקהילת עין המפרץ קיבלה אותנו בזרועות פתוחות ובלב פתוח, ומתרגשים מאוד מההזדמנות שניתנה לנו להכות כאן שורשים ולגדל כאן את בנותינו. זו תהיה זכות גדולה עבורנו להתקבל לקהילה שלכם באופן מלא כחברים, ונשמח לתרום להמשך התפתחותו וצמיחתו של הקיבוץ בכל מה שנוכל.

כנראה שהספקנו כבר להיפגש בבריכה, בגנים, במגרשי המשחקים, באירועים השונים המתקיימים בקיבוץ או סתם בשבילים... וגם את מי שעוד לא פגשנו או הכרנו עד עכשיו, נשמח מאוד להכיר כמובן ☺.

חוות נעמן – מרכז לרכיבה טיפולית בגליל המערבי

בלב השדות הפתוחים מחכה לכם פינה של שלווה, צמיחה וחיבור. אנו מזמינים אתכם לחוויה טיפולית מעצימה בסביבה טבעית, ירוקה ומחבקת.
חווה חדשה שהוקמה המיוחד בשבילכם!

מיקום מושלם של מרחבים פתוחים ונוף גלילי ★ סוסים שלווים, מטופחים ונעימים ★ מדריכים מנוסים ומקצועיים, המלווים כל מטופל בסבלנות ובאהבה ★ טיפול בקשיים רגשיים, חברתיים, מוטוריים וחיזוק הביטחון העצמי.

אנו מציעים:

- שיעורי רכיבה טיפולית לילדים, נוער ומבוגרים
- עבודה על מיומנויות קשב וריכוז
- חיזוק היציבה, הקואורדינציה והשליטה העצמית
- חיוך ותחושת הצלחה בכל פגישה

הפתיחה במהלך חודש פברואר, מוזמנים להקדים ולהירשם. לפרטים נוספים: אור – 054-5616336
כדי להגיע אלינו כתבו "חוות נעמן" בווייז

מועדון יום ג'

ביום שלישי 13.1.26 בשעה 17:00 ניפגש עם טליה שביט
מדוע חולים יותר בחורף? מה יכול להקל עלינו, לפי שיטת הרמב"ם?

כולם מוזמנים!

מסידור רכב/ שרי

נהגים שלום, כאשר אתם מעדכנים זמן התחלה או סיום של הזמנה קיימת - **ההזמנה שלכם עוברת לסוף התור.** מבחינת תוכנת הסידור עדכון הזמנה הוא כמו הזמנה חדשה, לכן קורה לא מעט שעדכון שעות הזמנה מוציא את הנהג מהסידור ונותן את הרכב לנהג אחר.
חשוב לכם לשנות שעות בהזמנה קיימת? פנו אליי בווצאפ ואני אבדוק אם זה אפשרי.

קפה עם רופא

ביום שני ה-1.12.25 התקיים במרפאה מפגש "קפה עם רופא".

מאיפה נולד הרעיון? המחשבה מאחורי המפגשים (יהיו עוד, זה רק הראשון) היתה בראש ובראשונה לצורך קידום הבריאות בקהילה. במסגרת המפגשים המטרה היא להנגיש ידע לציבור בנושאים שונים. בנוסף, המפגשים יספקו שיח פתוח עם הצוות, והיכרות מקרבת עם אנשי ונשות הצוות במרפאה. הרעיון הוא שבכל מפגש יועלה נושא אחר, שיועבר בכל פעם ע"י איש צוות אחר. הנושאים למפגשים יגיעו מכם, חברי הקיבוצים, ע"פ בחירה ובקשות שלכם, וגם מאנשי הצוות עצמם (נושאים שהתמחו בהם, מעניינים אותם במיוחד וכו').

המפגש הראשון היה בנושא "בדיקה שווה בדיקה" – **ד"ר אסף הלפרין** ("אסף הרופא", בתמונה) דיבר על הבדיקות שחשוב לבצע, איך ומה להבין מתוך הבדיקות, סיכונים שיש בבדיקות מסוימות ואיך להתגבר על כך ועוד. לדוגמא – ד"ר אסף הדגיש את החשיבות של ביצוע בדיקות סקר כגון: צואה לדם סמוי, ממוגרפיה. עוד הסביר שתוצאה שיכולה להיות משמעותית אצל מטופל אחד יכולה להיות בלתי מעוררת דאגה אצל מטופל אחר, ולכן חשוב להיוועץ בצוות הרפואי.



במהלך המפגש התנהל שיח פתוח. המשתתפים שאלו שאלות, והיה מאוד מעניין וחשוב. שמחנו לראות שהגיעו כ-40 חברים/ות משני הקיבוצים. הם נהנו מקפה, מאפה, ומפגש חברי, ולמדו מאסף דברים החשובים לבריאות של כולנו. זהו מפגש ראשון מתוך סדרה של מפגשים, מוזמנים להגיע למפגשים הבאים!



מה נשמע בכיתת הכוננות/ דפי



מאז אירועי ה-7 באוקטובר הוקמה בקיבוצנו כיתת הכוננות, אשר כפופה לצרכי הקיבוץ ומג"ב. כיום עומד בראשה **אלעד סלוק**. לשאלתי האם כיתת הכוננות פעילה ומה המוכנות שלה אלעד ענה: "כיתת הכוננות אכן קיימת ופעילה. אנחנו נפגשים מעת לעת לעדכונים שוטפים, הערכות מצב ואימונים ברחבי הקיבוץ לשלל התרחישים.

הצוות הינו צוות התנדבותי, מלא מוטיבציה, ומוכן לקריאה בכל עת ואירוע".

סבבא

סיור היסטורי בבת גלים ובקריית חיים

לרגל יום ייסוד הקיבוץ ב-26.1.1930 נצא לבקר בשני מקומות מרכזיים בהיסטוריית עין המפרץ : בבת גלים ובקרית חיים.

את סיורינו נתחיל בקרית חיים בקן השומר הצעיר, שרבים הקיבוצים שעברו דרכו בדרך לישוב הקבע בהם גם עין המפרץ. בקן ניפגש עם נציגי השומר הצעיר ונשמע מהם על תנועת הנוער הארצית והמקומית. **מתן** שלנו יספר לנו על תקופת עין המפרץ בקרית חיים. משם נמשיך לבת גלים לסיור מודרך (עם גילי שולץ) "סיפורי מקום ובתים". את הסיור נתחיל ליד בית החולים רמב"ם. נטייל בטיילת החדשה שנפתחה לאחרונה ודרכה עד בית הקזינו המפורסם. בדרך נראה את טחנת הרוח, מנזר ועוד מספר בתים מפורסמים, וכמובן נשמע על ההיסטוריה של השכונה. גם פה נשמע ממתן על תקופה החיים בבת גלים והכרזת ייסוד הקיבוץ. את סיורינו בבת גלים נסיים בארוחה משותפת במסעדת אבו זייד המצוינת.

- הטיול יתקיים ביום רביעי 28.1.
- הסיור בבת גלים כשעתיים במסלול קליל.
- כיסאות למעוניינים יחולקו בתחילת הסיור.
- פרטים נוספים יפורסמו על לוח ההרשמה לקראת היציאה.

מועדון - שימו לב! בשבוע הבא יתקיים המועדון ביום חמישי, ובו נארח את **רינת מלר**, ונשמע על הקיבוץ העירוני בשדרות בו היא חברה.

"הצגה יומית" עם כחל, ביום רביעי ה-21.1.

בילוי נעים – מיכאל

תעלולי העופרים - ה"עופרים" נודדים ומחכים/ אמציה

יום ייסוד הקיבוץ בקריית חיים מתקרב, ולכבודו משתף אמציה בסיפורם של ה"עופרים" שנשלחו לקיבוץ מזרע בימי מלחמת העולם השניה.

סיפור מקומי

עוברים למזרע – רק הסכימו לנו לעבור מבית הקומתיים בקרית חיים לבית הקומתיים החדש שהוקם על גדות התעלה המערבית, זו שמעליה הונחו הצינורות בטון ביום העלייה על הקרקע ובעזרת שקי חצץ בודדים יצרו את המשטח עליו עברו הטרקטורים והצריפים והמגדל.

כשלוש שנים עברו עלינו, מחכים לרגע שהקיבוץ סוף סוף יעבור. החיים החצויים בין הנקודה לקריה שגעו את החברים והכניסו למתחים, בפרט את ההורים. ואילו אנו הזאטוטים הסתדרנו לא רע. היינו בידי מטפלות, שרובן אפילו לא היו אמהות בעצמן, ויכלו בחופשיות לנסות עלינו את כל שיטות הטיפול והחינוך שהרביצו בהן כ"בוראות האדם החדש".

לארגן ביקורים ב"נקודה" היה מבצע שמצריך אופרציה שלמה, ולכן השלמנו עם העובדה שאנחנו בלולים או בחולות משחקים ונהנים!!

לקראת המעבר ל"נקודה" הרגשנו את התכונה והמתיחות. צריך לארוז את כל הבגדים והחיתולים והצעצועים המאולתרים, ובעיקר - לא ללכלך את הבגדים, שיישארו נקיים למעבר.

עברנו!! השינוי הגדול הוא שאנחנו פוגשים מדי יום את ההורים האמיתיים שלנו. לא להגזים, לא לשעות!! רק לכמה דקות או חצאי שעות, שהרי כולם עסוקים בבניית הנקודה, וכמובן בביצורה ובשמירה הארוכה בלילות. למבוגרים היו כובעים מיוחדים כנגד היתושים –

האויב מס' 1, שמתנפל עלינו ומגביר התקפותיו לעת ערב. אותנו ציידו ב"כילות" – רשת מיוחדת שנפרשה כאוהל מעל למיטות, וכהגנה זה היה פטנט מצוין. הבעיה הייתה שכדי להיות מוגן צריך היה להיות "ילד טוב ירושלים" ולהישאר במיטה. אפילו שיחות בתוך החדר (בין ארבעת השותפים) אי אפשר היה לנהל כי חייבים בשעות המנוחה והערב לשכב עם הראש לקיר, ולשתוק! בקיצור, אנחנו הרגשנו "בעננים", היתושים לא הפריעו לנו לרוץ בכל רחבי הגדר של הנקודה הקטנה והביטחון שזהו, הגענו לבית שלנו ולא חוזרים לקריית חיים! היינו מאושרים.

עכשיו תבינו, שכאשר ערב אחד כינסו את כולנו בחדר א' כדי לבשר לנו על... הצפוי לנו. לא עלה בדעתנו ששוב יוצאים לנדודים.

הימים ימי מלחמת העולם השנייה, והישוב כולו נכנס למתיחות גדולה. כילדים שמענו, קלטנו שיחות, אבל לא בדיוק הפנמנו שצבא רומל פלש לאפריקה ומתקדם לכיוון מצרים, כשמטרתו היא איגוף צבאות בנות הברית ואנגליה בעיקר, ובהזדמנות זו גם לכבוש את ארץ ישראל ולהשלים את הפקודה של היטלר - לחסל את כל העם היהודי. ככל שהצבא הגרמני הלך והתקדם, הישוב בארץ התחיל לפעול בצעדי חירום.

אנחנו לא בעניינים, לא יודעים על תוכנית "מצדה" שנבנית במהירות על הכרמל. רק מבינים שהעניינים לא כתמול שלשום. ואז בערב כשאנחנו מכונסים יחדיו, המטפלות ואחד ממפקדי הנקודה נכנסים, מתיישבים ומתחילים להסביר: תראו, "ההגנה" החליטה לפנות את כל הילדים מ"אזור הסכנה". מה זה? איזו סכנה? מי מסכן אותנו? המון שאלות, המון תהיות. מה קורה פה? והמבוגרים מסבירים, תראו, אנחנו קיבוץ שיושב קרוב ל"ריפיינרים" – מגדלי הקירור הענקיים שהוקמו במפעל לזיקוק הנפט. הנפט, המשאב החשוב ביותר להפעלת מכונת המלחמה והמשק כולו, ובשעתו האנגלים תכננו את הזרמת הנפט מעירק לים התיכון, כשנקודת הזיקוק נקבעה במפרץ חיפה, ובתי הזיקוק שהוקמו עם מגדליהם הענקיים, מהווים כעת מטרה חשובה (בלשון המשונה שלהם, מטרה אסטרטגית), שהגרמנים ירצו לתקוף ולהשמיד, כדי לחבל במערך המלחמתי של האנגלים.

נו, מה זה נוגע לנו? ילדים, אתם צריכים להבין - "ההגנה" לא רוצה לסכן את אוכלוסיית הילדים, בפרט בישובים סמוכים שאין בהם מקלטים ואין בהם מקומות מסתור, וייתכן שמטוסים גרמניים שיבואו מרחוק יפספסו רק קצת את המגדלים, או יברחו מהאש נ"מ שהאנגלים יירו עליהם ויבקשו להיפטר מהחימוש מעל כל נקודה קרובה שתימצא להם בדרך המילוט, ואז הסכנה היא מוחשית מאד ואסור לנו לסכן אזרחים, ובעיקר – ילדים!

לכן, לפי הצעת התנועה שלנו ו"ההגנה" אתם תעברו לאחד מקיבוצינו בעמק יזרעאל. עוד לא ידוע לאיזה קיבוץ, כי לא יודעים כמה מקומות בבתי הילדים שלהם אפשר לפנות ולהצטופף. מחר נדע, ומחר אתם יוצאים לדרך!!

לא הייתה כל אפשרות להתנגד, אפילו לא נתנו לנו לצייץ. "ההגנה" החליטה, ובשעת מלחמה נשמעים לפקודה!!

הלכנו לישון במצב רוח מזופת. כל החלומות, כל השמחות שליוו אותנו כאן בנקודה החדשה, פרחו ואינם! בקיבוץ בעמק יזרעאל אנחנו לא מכירים אף אחד! לא, בעצם נזכרתי שיש לי דודים במרחביה ולאחרים יש דודים בתל-עמל (ניר דוד), אבל בטח לא ישלחו אותנו דווקא לשם?!

ולמחרת משכימה אותנו המטפלת באמרה חדשה - בוקר טוב, לארוז את הבגדים שיש לכם בתאים, לא לשכוח את המגבת ומברשת השיניים שבחדר המקלחת. הבאתי לכם שקיות קטנות, ואת שאר הבגדים כבר ישלחו אלינו כשנהיה בקיבוץ החדש.

אבל לכמה זמן אנחנו עוברים? ומה נעשה שם בעמק? אין תשובות! רק המון שאלות וידיעה אחת ברורה - ההורים (האבות בטוח!) נשארים פה, והאמהות אולי בודדות, בודדות יבואו אתנו. חוזרים למצב של הפיצול בין הנקודה לבין קריית חיים, אלא שהפעם נהיה רחוק יותר

ואין ביקורים! נו, אם זה סכנה להיות על יד ה"ריפיינרים" אז גם אי אפשר לבקר. לך תדע מתי איזה מטס של גרמנים יכול לעבור מעלינו?

"העופרים" החליטו להתארגן מהר. נהיה יחד כל הקבוצה וניפרד יפה ובקיצור מההורים. כן חשוב להיפרד בקיצור ולהראות להם שאנחנו מבינים, יודעים, והעיקר – מסתדרים!!

אחרי ארוחת הבוקר מבשרת לנו המטפלת שאנחנו, ה"עופרים", עוברים לקיבוץ מזרע (הילדים הגדולים יעברו לקיבוץ מרחביה) וייסעו אתנו שתי מטפלות. זהו! לא לבוא בטענות, לא לבוא במשאלות, כך החליטו בוועדת חינוך וכך מבצעים.

את קורות "העופרים" בקיבוץ מזרע ואת החינוך "שזכינו" לו כילדים קטנים ועצמאיים (אמנם בסביבה אוהבת ומחבקת אבל... בכל זאת בלי ההורים), נספר בהמשך. אבל תזכרו - נפרדנו בלי לדעת כמה זמן תימשך הסכנה הגרמנית, וכמה ימים - או שבועות או חודשים – זה ייקח עד שנחזור להיות "ילדי קבוצה", עם הורים וחיבוקים ונישוקים.

אמציה המכונה "צוצו"

אמבולנס חדש נתרם למד"א עכו



לאחרונה נתרם אמבולנס חדש לתחנת מד"א עכו לזכר **אסתר כספי** ז"ל.

האמבולנס נתרם על ידי ג'רי, בן הדוד של **מלכה כספי** מצד אמה אסתר, שגר בארה"ב, והחליט שזו הדרך הכי טובה לתמוך בישראל בעקבות מלחמת "חרבות ברזל".

לבקשת המשפחות כספי ובירק הוצב האמבולנס בתחנת מד"א עכו ויכנס לפעולה בימים הקרובים. התרומה כללה גם את האמבולנס וגם את מיטב הציוד הנדרש לטיפול.



לין

אילאיל דפני פרסמה בפייסבוק:

זה לא באמת קרה. אנג׳לינה ג׳ולי לא באמת עמדה בראש מורכן ומבט נוגה מול תמונתה של לין דפני, המלאכית האהובה שלנו שנרצחה בפסטיבל הנובה, ומול מאות מלאכים שהלכו לחגוג את החיים ונטבחו באכזריות בפעולת טרור. היא לא טרחה לראות את הזוועות שהתחוללו ב 7 לאוקטובר בעוטף עזה, נוח לה לבחור ולראות רק את הסבל בצד השני.

תודה למורן אטיאס, שנעזרה בעולם הוירטואלי של AI להציב מולה גם את המראות האלה. ותודה על הבחירה להעמיד אותה מול התמונה של לין. נראה אותה מסתכלת בעיניים האלה.



ג׳ולי ב"ביקור" בעוטף עזה

אטיאס פרסמה בסטורי תמונת AI שבה נראית ג׳ולי לכאורה ב"ביקור" במתחם מסיבת הנובה ובקיבוץ ניר עוז, מתוך מטרה להראות את צביעותה של השחקנית מחו"ל. יחד עם התמונה הוסיפה אטיאס כיתוב קצר וישיר בהתייחסה ל"ביקור" של ג׳ולי בישראל: "הלוואי שזה היה אמיתי,

קָשִׁישׁ/ אסא ארנון

"שיר אחד בשבוע"

רֵאשִׁית הָיְתָה יַלְדוּת
וְזֶה מַצָּב הַרְמוֹנִי,
אַךְ יֵשׁ עוֹד רֵאשִׁית אַחַת
לְגַמְרֵי אוֹקְסִימוֹרוֹנִית –
רֵאשִׁית הַסּוֹף.
סוֹף הָאִשָּׁה,
סוֹף הָאִישׁ.
מֵהַיּוֹם לְמָחָר
הוּא עוֹזֵב אֶת הַמִּשְׁרָד,
סוֹגֵר אֶת הַחֲנוּת,
נוֹטֵשׁ אֶת הֶחָרִישׁ,
וּמַגִּיעַ הָרֶגַע הַבֵּרוּר
שֶׁהוּא מַפְסִיק לִהְיוֹת יַצְרָן
וְהוֹפֵךְ לְפֶתַע לְקָשִׁישׁ –
תָּלוּי בְּמִשְׁרַד הַתַּשְׁלוּמִים
נִכְנָס לְקָטֶגוֹרְיַת הַבִּלְתִּי־שָׁמִישׁ,
וּמַתְחִיל לְהִתְפַּשֵּׁט
רֵאשִׁית מִכְּבוֹדוֹ וּמֵחֶשְׁבוּתוֹ
וְאָז נִלְקַחַת כָּל אַחְרָיוּתוֹ.
הוּא יַנִּיחַ עָמֹק בַּמְּגֵרָה
אֶת הַשָּׁעוֹן הַמְּעוֹרֵר,
וּמַפְתְּחוֹת הָרֶכֶב כְּבָר
לֹא בְּהִכּוֹן הַשִּׁגְרָה,
וַחֲלִיפַת הַשִּׁרְד
אוֹ בֶּגֶד הַמּוֹסָךְ הַמְּיֻתָּר
מְקֻפָּלִים עָמֹק בְּשַׁקִּיוֹת,
וְהוּא מַרְגִּישׁ כְּבָר לֹא שָׁמִישׁ.
קְצָת יוֹתֵר אִטִּי, כָּבֵד,
קְצָת יוֹתֵר קָשִׁישׁ.
נְמוֹגִים לְאַט שְׁרִירָיו
וְעוֹרוֹ הוֹלֵךְ וּמִתְיַבֵּשׁ
עַד שֶׁיַּרְגִּישׁ
עֵירֹם וּלְבַדּוֹ
כִּבְיוֹם הִוָּלְדוֹ.

פינת הפרגון/ שרה כץ

יצאנו לבלות במתחם ביום שישי,
יום נעים, חמים ושמשי,
ופתאום - בום טראח -
גלגל אחד בקלנועית את נשמתו נפח!
לאא נורא זה קורה
יש מי שיעזור בזה המקרה,

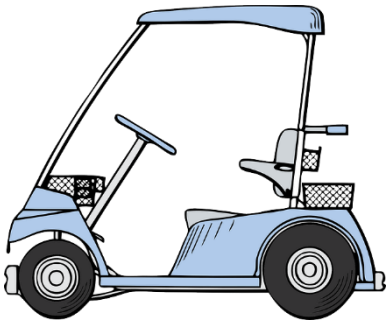

טלפון זריז, ובלי שנרגיש,
נועם שחף עם ציוד מגיע חיש,
לא הספקנו למצמץ והכל שופץ ותוקן.

המלצה חמה! כל מי שבדעתו לרכוש קלנועית,
פנו לנועם שחף - ויחד עם חיוך תקבלו ייעוץ ושירות מעולים.

ינואר - נר זיכרון

פרומקין -תאני תמר	נפטרה 1.1.1957	גורן אריה	נפטר 14.1.1994
אהרון יצחק (לבנה)	נפטר 30.1.1961	מזרחי משה	נפטר 9.1.1997
גולן רעיה	נפלה 23.1.1964	פנדלמן יעקב	נפטר 23.1.1998
ראוך יפה	נפטרה 29.1.1972	הולס אדלה	נפטרה 2.1.2002
פרץ יולק	נפטר 6.1.1981	אורפז נתן	נפטר 21.1.2002
פרנקל יוסף	נפטר 23.1.1982	גל בלקה	נפטרה 28.1.03
אדטו רחל	נפטרה 18.1.1983	עומר אריה	נפטר 24.1.2004
שחף ברוריה	נפטרה 24.1.1986	פורטר בבה	נפטרה 19.1.2007
כהן חנה	נפטרה 14.1.1988	ברטשניידר חדוה	נפטרה 3.1.2015
נירית כץ-סמרנו	נפטרה 3.1.1989	כץ איציק	נפטר 3.1.2017
פריימן חיים	נפטר 16.1.1989	קליינמן אריה	נפטר 25.1.2018
גזית אשר (זיגו)	נפטר 14.1.1992	פרדו יוסף	נפטר 22.1.2020
		יערי מיכל	נפטרה 24.1.2025



יהי זכרם ברוך

מפגש "סבבא" במועדון

המפגש הוקדש לציון ימי הולדת עגולים ולפרידה מ**אושרית**, שסיימה את תפקידה כמנהלת החד"א. מובאות הברכות שכתבו **מיכאל ורוחל'ה**, את התמונות צילמה **מיה**.

מזל טוב עגול!









לכם בני השבעים, השמונים והתשעים,
הנה מה טוב ומה נעים,
להיפגש כשבפתח יום גדול,
חגיגת יום הולדת עגול,
אומר בפשטות - הרווחתם את גילכם בזכות וביושרה,
כל קמט על הפנים, כל ק"ג, וכל לובן שערה,
או כל קרחת שאת ראשכם עיטרה.
כן מה לעשות, החזות עם הגיל פה ושם משתנה,
אך לגיל יש גם יתרון שמביא עימו ניסיון חיים ותבונה.
אל תשכחו לרגע שהבינה אינה מזדקנת,
אלא הולכת ומשתפרת.
לחכמה אין פג תוקף כמו מוצר על המדף,
כי לאיכות שצברתם יש ערך מוסף.
אז שאו את גילכם הרם בברכה ובגבורה,
ושננו לעצמכם שגיל הוא לא גזירה,
שמרו על אופטימיות זעירה,
נצלו את מתנת הזמן לחיי חברה,
לצריכת תרבות, טיולים, כושר, חידוד המוח והגזרה,
והרבה שמחות בחיק המשפחה.
אל תשכחו להביט לאחור ולהתמוגג מכל האסיף שצברתם בעבר
הדרך עוד יפה וארוכה,
יש מקום לחלום, לאהוב, ולתכנן תוכניות ליום המחר.
אפרופו גיל - הנשיא לשעבר יצחק נבון, איש אהוב ויקר, אמר:
גיל 70 - קשיש, גיל 80 - ישיש, גיל 90 - בקשיש.
מעניין מה היה אומר הנשיא לכל אלה שהגיעו לגיל שיא?
ודאי היה ממציא משהו להפליא,
יישר כוח, או כל אחד מכם לביא.



אז יש לנו כאלה שלושה מובחרים, גבר אחד ושתי נשים:
שימק מאירי, צפורה בנאי ובתיה שק,
שאמנם לא חוגגים ימי הולדת עגולים,
אך מגיע להם שאפו ענק, ברכות ואיחולים. מזל טוב מכולנו!

כתבה - רוחלה

לאושרית היקרה

אושרית, לך האישה והאגדה,
בנימה של הערכה רבה, רוצים לומר לך תודה,
על עשרים שנה של מסירות, אכפתיות והתמדה,
השקעה, וחריצות בעבודה,
על הדיוק והעמידה,
בלוחות זמנים בקפידה,
על ניהול ביד בוטחת , יציבה ורמה,
עם כל הלב והנשמה,
גם ברגעים קשים, בעיתות של קורונה ומלחמה,
ידעת להיות מחוייבת לכל אתגר ומשימה,
הכל דפק אצלך, כמו שעון שוויצרי,
ירדת לכל פרט מהגדול עד לאלמנטרי,
רגע הסיום הגיע,
ואולי קצת במפתיע,
ואנחנו כאן חברי סבבא,
רוצים לאחל לך בסבבה,
דרך צלחה,
ומאמינים שכל מצב של מעבר,
הוא גם הזדמנות להתבוננות ולצמיחה,
לכי עם הלב, זה מה שמתבקש,
וצרי לך מרחב חדש, שבו תוכלי להמציא את עצמך, ולהתחדש,
הניסיון שצברת ביום האתמול,
הוא כר פורה להתחיל משהו חדש ולגדול.
בהערכה רבה כל החברים בסבבא

כתבה - רוחלה

אושרית

האישה שהכי מזוהה עם חדר האוכל כבר שנים רבות.
כשנבחרת לתפקיד רובנו היינו בדור הצעיר במפ"ם..
ומאז אנו שומרים נאמנות למפלגה ולחדר האוכל.
במפלגה אנו נדרשים לחדש את חברותנו אחת לארבע שנים ונאלצים לשלם דמי חבר.
בחדר האוכל החברות היא יומיומית ואנו שמחים לשלם את המס כל יום מחדש.
אנו בגיל השלישי בוחרים ושומרים אמונים למקום ולמזון.
חדר האוכל כבר הפך מזמן עבורנו בגיל השלישי למקום מפגש חברתי
שבו השיחות לא פחות חשובות מהמזון.
בכל שולחן יש דובר ראשי קבוע שקובע את הנושא וסביבו ולפי הנושא שם אנו מתיישבים.
אושרית, פרידה ולא משנה איך תסתכלי עליה היא תמיד סיום והתחלה של תקופה חדשה,
אז כדאי לך לנצל ולראות אותה כהזדמנות ולהצליח בדרכך החדשה.
אנו בטוחים כי לאן שלא תלכי תעשי כמו שעשית כאן ואף יותר בהצלחה.
ורגע אחרי הפרידה, רצינו להודות לך על תקופה נפלאה,
על עבודה מסורה ואיכפתית, על הרגישות, מסירות,
חריצות, והאחריות.

באהבה ובהערכה
חברים בגיל השלישי.

כתב - מיכאל

כינרת של סודות - ללכת חרש על המים

טיול עם עמותת הוותיק ביום ה' בתאריך 29.1.26 בהדרכת אבי משה סגל

- ביקור בקיבוץ אלונים, בסיפורם של לוחמי המחלקה הערבית של הפלמ"ח.
- נסיעה לתצפית על חורשת ברוס מקנזי ממשתלת "בית חי" בכביש 77 בסמוך לצומת גולני.
- נמשיך אל מגדל – מושבתם של לוחמים חשאיים, ונבקר בנחלת הזיתים של פנחס ג'ינו ובנו יוסי – הלוחם הבודד. נכיר את דמויותיהם של סוכנים שפעלו נגד בני עמם, ואת חלוצי המודיעין ביישוב היהודי לגדות האגם.
- נבקר בחוף גינוסר – נסכם את הטיול ב"בית תמרה", "נערה מטבחה" בקרבת כנסיית "הלחם והדגים" בטבחה.

★ המסלול כולל קטעי הליכה קצרים (גם למתקשים בהליכה), דרגת קושי קלה.
★ ציוד נחוץ: נעליים נוחות להליכה, מקלות הליכה, כובע ומים.
★ ארוחת בוקר באלונים למי שרוצה לקנות, ואפשר להביא אוכל מהבית.
★ ארוחת צהרים המרכז קניות "מגדלא", אפשר להביא אוכל מהבית.
★ יציאה בסביבות 06:45, תחנת איסוף בארומה עין המפרץ. שעת חזרה משוערת – 16:00.
★ עלות כוללת: 200 ₪, כולל אוטובוס, חובש והדרכה. בהמשך יישלח קישור לתשלום.
★ הרשמה אצל אירית בוואטסאפ: 050-7548053.



ההצגה מתקיימת בקרית מוצקין ביום חמישי 22.1 בשעה 11.30.
מחיר הכרטיס 65 ₪ במזומן (ביום ההצגה).
ההרשמה בוואטסאפ לעירית דקל – 052-3967085.

מכשיר שמשנה חיים/ אלי חלפון

גנב חדר לביתנו לחדר השינה, ואיתרע מזלו שנועה מצאה אותו בחדר. טענתו שהגיע להביא פיצה שהוזמנה, יצא בבושת פנים. לאחר 5 דקות התגלה שלקח את הסמסונג החדש של נועה.

כעבור יומיים המשטרה החזירה שלנו את המכשיר. כל הנתונים הוחלפו בנתוניו, בתוספת קוד סודי. לצערי, ה"סגולות" הטכניות שלי אינן מסוגלות לפתור בעיות כאלה. יש גאון אחד בקיבוץ ששמו **לוטן** - אורלי ומיכל מגדלים ילד לתפארת. לשמחתנו הסכים לעזור לנו - "פרץ" את הקוד, מחק את כל האינפורמציה של הגנב שהוזרמה למכשיר, הזרים מהמכשיר הישן של נועה את האינפורמציה למכשיר החדש.

מסקנה: לראות אדם זר בבית היא טראומה לא קטנה (פחות משלבקת חוגרת). נעילת הבית כאשר יושבים בבית. ללא ספק ביציאה מהבית נעילת דלתות, חלונות ותריסים.

חדשות הכדורעף

ניצחון 3:0 במפגש פיסגה מול מכבי הוד השרון

במשחק ביום ד' ה-7.1 המטה עשתה את זה שוב בצורה משכנעת וביכולת טובה של כל השחקנים, השיגה את הניצחון ה-11 שלה ברציפות וחזרה למקומה הטבעי בראש הטבלה. תודה לקהל שהגיע לעודד, אתם ההצגה הראשית!
25:17, 25:13, 25:12

פינת הסטטיסטיקה

שחקני האמצע של המטה עבדו ביעילות במשחק וחזרו מהפגרה בכושר מעולה. אנוש שטיפט עם 11 נקודות (89% התקפה) וניקיטה מרון עם 9 נקודות (50% התקפה, 4 חסימות) שלטו לאורכו של כל המשחק ונעלו את החסימה מהצד של המטה.

חלוקת מסירות של נועם אריאל העמידה את כל שחקני ההרכב באחוזי התקפה גבוהים. ווינקלמולר ושטיפט 11 נק' כ"א, רדז'יוק 10 נק', רמירו וניקיטה מרון 9 נק' כ"א, נועם אריאל 3 נק' ופויר 2 נק'.

- אחוזי התקפה קבוצתיים: 57% – בלוקים: 8
- אחוזי קבלה קבוצתיים: 64% – איסים: 5

מתוך דף הפייסבוק של הקבוצה

מרפאת השיניים מאחלת שנה אזרחית טובה

עוד שנה מסתיימת, ואנחנו רוצים לעצור רגע ולהגיד תודה. תודה שאתם בוחרים בנו שוב ושוב, תודה על האמון ועל זה שאתם בוחרים בנו להיות חלק משגרת הטיפול שלכם.
השנה פגשנו לא מעט לקוחות וותיקים וחדשים, בזכותכם למדנו, הקשבנו והתקדמנו. כל טיפול וכל מטופל שיוצא עם חיוך, מזכיר לנו למה אנחנו עושים את מה שאנחנו עושים. בפתח השנה החדשה, אנחנו ממשיכים באותו הקו של מקצועיות, יחס אישי, ואכפתיות אמיתית.

שתהיה לכולנו שנה של בריאות, רוגע והרבה סיבות לחייך.

המרכז הישראלי לתקשור בשיתוף מרכז הרמוניה מזמין אתכן לקורס "תקשור וצמיחה רוחנית"

נושאי הקורס:

- מהי אנרגיית התקשור?
- חיבור להדרכה הגבוהה, המדריך הרוחני שלי
- זיהוי ושחרור חסימות
- החיבור לייעוד – למה באת לעולם?
- מהי הספריה הקוסמית ומהו ספרך?
- לימוד טכניקות תקשור לאחרים
- שיטת שאילת שאלות
- מרחב מוגן
- אנרגיית "מגן דוד"

הקורס יתקיים בימי חמישי בשעות 17:30-20:30 אחת לשבועיים למשך 10 מפגשים. תאריך הפתיחה – 8.1.26. לפרטים והרשמה – 054-6866343

בואו בדרך האור והאהבה - זוהר זהבה אביגדור

דף הסאטירה, ההומור והצחוק
של העיתונות, האינטרנט והחברה
עריכה, איון ושם איסוף – המערכת

זוג מניו יורק, בעיצומו של חורף קשה, מחליט לנסוע לפלורידה, שם מזג האוויר נעים יותר, ומחליט להתאכסן באותו מלון אליו הם נסעו בירח הדבש שלהם, לפני 20 שנה. הם עושים הכנות לקראת הנסיעה, אך יש דבר אחד שהם לא מצליחים לארגן – הם לא מצליחים למצוא שני כרטיסים לאותה טיסה. לפיכך הוסכם שהבעל יטוס ביום חמישי, ואשתו תצטרף אליו ביום שישי.

הבעל מגיע למלון, עושה צ'ק-אין, ומחליט לשלוח לאשתו מייל ולהודיע לה שהוא הגיע. אלא שבטעות הוא שולח את המייל למכרה רחוקה של המשפחה, אשה שממש באותו יום ליוותה את בעלה בדרכו האחרונה... אותה אישה עברה יום ארוך וקשה, שבסופו החליטה לבדוק את המיילים שלה, כדי לראות אם התקבלו הודעות תנחומים שיש לענות עליהן. כשהיא פתחה את המייל הראשון היא התעלפה. בנה רץ אליה, וראה שעל המסך כתוב כך:

"אשתי היקרה,

הגעתי, ואני משער שאת מופתעת לשמוע ממני – היום יש כאן מחשבים מהם ניתן לשלוח מיילים. עשיתי צ'ק אין, והכל מוכן לקראת הגעתך מחר. אני מצפה לפגוש אותך, ומקווה שהמסע שלך יהיה נוח וחלק כפי שהיה המסע שלי.

נ.ב. ממש חם פה!"



הבריטים פנו אל טראמפ וביקשו ממנו ליישם על סטארמר פתרון דומה לזה שנמצא עבור מדורו.

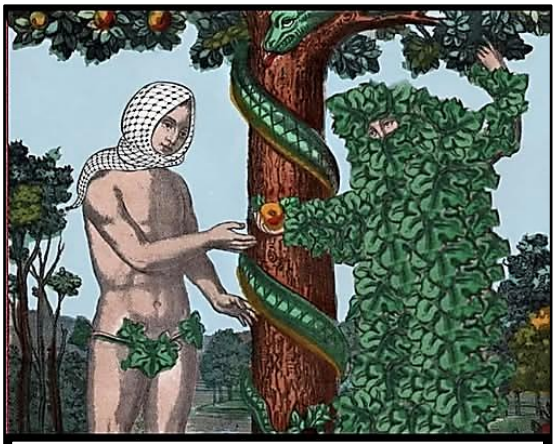

מרחבי הרשת – אדם וחווה לפני שהציונים גירשו אותם מגן העדן בנכבה הראשונה

ברכה ממשפחת שלף

מזל טוב לשובל ואביתר להולדת הבן
וגם לאחים גאיה ודניאל

שירו ורקדו לקול תרועה
אפילו שאתם בפראג הקפואה
מתרגשים ושמחים איתכם על התרחבות הלב
וזכרו כי משפחה אוהבת היא התרופה לכל כאב
מאחלים לכם בריאות, מנוחה ונחת,
וכמובן הרבה זמן של יחד
שלא יחסר כל מה שנחוץ
ד"ש וחיבוק מחברי הקיבוץ
אוהבים אותכם הכי בעולם
ומתגעגעים בכל רגע שחולף
המשפחה והסבים שלומית ושי שלף

מגיע לה שאתה

מזל טוב
לשובל (שלף) ואביתר טף
להולדת
הבן
אח ל**גאיה ודניאל**
מזל טוב לסבים
שלומית ושי שלף
מאחלים לכם אושר ונחת
מכל בית עין המפרץ