עין הדקלים

עלון קיבוץ עין המפרץ 96 שנה להיווסד הקיבוץ

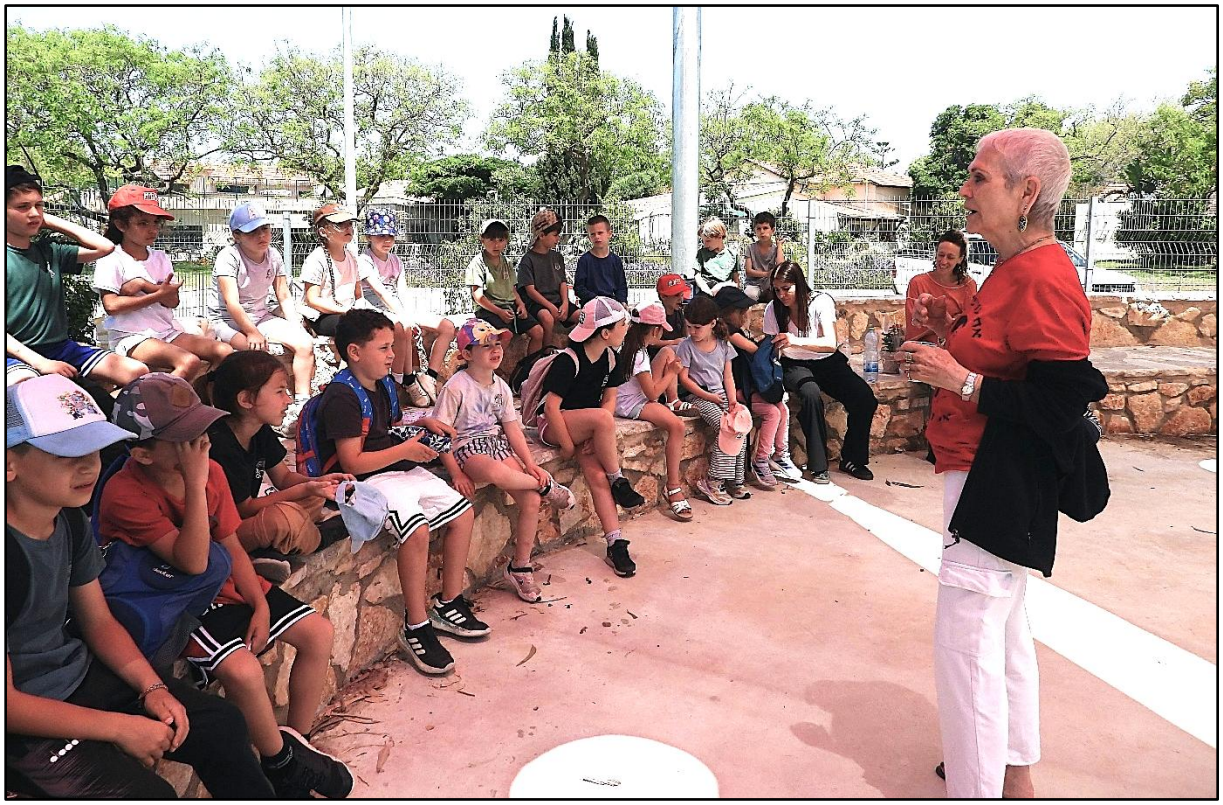

יום בקהילה

כמדי שנה התארחו ילדי כיתות א' מבי"ס גוונים בעין המפרץ במסגרת יום בקהילה. סבתא בתיה פגשה אותם וסיפרה להם על עידן ז"ל, ועל המגרש שהוקם לזכרו.

צילמה: מיה עצמון

עלון מס' 18 (3419)

כ' סיוון תשפ"ו, 5 יוני 2026



מאמרכת

שלום לקוראינו הנאמנים,

קודם כל להבהיר לכולם ש**בין הדקלים** הוא העלון הנפוץ ביותר בעין המפרץ, ואחרי שהסכמנו פה אחד נספר לכם בתמצית מה תמצאו בעלון.

כרגיל – אם לא שמתם לב – את דפי המידע על הנעשה בהנהלות הקהילה יש לקרוא על מנת להיות מודעים למה שקורה במקומותינו. שני נושאים שעומדים על הפרק הם הסבר לצעירים שעומדים לבנות את ביתם איתנו, ותכנון **חלופה ירוקה**, שמחפשת פתרון לחניות למכוניות הרבות שיש לרוב המשפחות. יש הצעות, יש הסברים, וכדאי לקרוא כדי לדעת למה להצביע.

אירוע מרגש – ב"**משק הילדים**" (שהפך להיות עם הזמן "**משק חי**") מוצבת תערוכת אמנים, זאת בעקבות הבלתי נתפס שקרה ב-7.10 השחור שלא נוכל להשתחרר ממנו עד סוף הימים. תודה ליוזמים ולכל מי שבא להתרשם מהתערוכה; בשמחת חג השבועות קשה היה להתעלם **משטח האורווה הנטוש**. הארווה ליוותה אותנו כל כך הרבה שנים, ובהחלטה מתבקשת פורקה ונעלמה. פיצוי לריק שנוצר קורה במתחם בתי ספר חורשה. מה חדש? הסקרנות של **דפי** הצליחה לקבל תמונה אופטימית לתפעול המקום החדש; **סבבא** מאוד פעילה ומאתגרת את הגיל השלישי. מי הם מובילי הפעילות? גלו בצילום הפאפרצי שאני לוקח עליו את ה"אשמה".

בצעירותי קראתי את עיתון "משמר לילדים", וזכיתי לקרוא את חסמב"ה לפני הפריצה הגדולה לשוק הספרים. אחד המדורים היה "**הידעת?**" – מדור בו הפליאו אותנו במידע מסקרן ומעניין. אני נזכר בכך מפני שבמסגרת סבבא, ביום רביעי הקדוש, הרצה לפנינו **אפרים קורן** (בן כפר מסריק). אפרים הוא קיבוצניק שיצא העירה ותרם רבות לגופים שונים המטפלים בבעיות חברתיות שחסרה להם הנהגה. כיום הוא מנכ"ל הסתדרות הגמלאים בישראל, והוא הביא לנו מידע חשוב שלרובנו לא היה, ומעט ממנו מובא בעלון. מכאן האסוציאציה למדור "הידעת?", שקראנו בשקיקה ב"משמר לילדים"; ולסיום הדובדבן שבקצפת – הכתבה "**מטבח טבריה ועד ה-7 באוקטובר: כך נולדו כיתות הכוננות**" מוגשת בהערכה לכיתת הכוננות שלנו בעין המפרץ.

שבת שלום,
מוכה

מה קורה- (לפי סדר העמודים)

3-6	משולחן הנהלת הקהילה
7	לקראת קלפי – חלופה ירוקה
7-8	הערות והארות
9	תכנון חניות – לקראת הצבעה
10-11	סבבא
12	הסתדרות הגמלאים
13	שיר אחד בשבוע
14	התערוכה בצל המלחמה – דבריו של אייל רייז
15	יום בקהילה
16-17	על האורווה החדשה בכפר מסריק
18	רופא שיניים חדש
18-19	כך נולדו כיתות הכוננות
20	עדכונים מענף המזון
21-22	תרבות

ברכת החלמה מלאה שלוחה לכל חולינו.

לחיילינו, באשר הם, שלוחה ברכת שלום ושלווה.
שובו הביתה בשלום.



עורך: מוכה מלר, מזכירת מערכת: דפי עציוני.
פניות, אין להעתיק או לפרסם ללא אישור מוסדות הקיבוץ.
כתובתנו בדואר האלקטרוני: alon@ein.co.il

משולחן הנהלת הקהילה

פרוטוקול ישיבת הנהלת קהילה מספר 8/2026 מתאריך 18.5.2026

נוכחים: לביא ברזיו, קורן רביב, אורגד פרייזר, שי סט, שרון סיוון, טלי סגל, מרטה מרדכי עמר, נעה מילמן. חסרים: חנן כהן.
בהשתתפות בסעיף 2: אילת אדיב, רון מירס, סימה חיים, אורלי רוזנפלד, רוית שחף, מיכאל הוכמן, נועם כהן, נדב צור ונציגי הדור הצעיר - נועם שמיר, ינון מלר, כחל רונטל.

1. **אישור פרוטוקול 7.2026. הוחלט:** הפרוטוקול אושר.
2. **הסדר מגורים בקיבוץ 40-30 (כינוי חיבה).** טיוטת ההסדר המוצע ודף ריכוז החלטות עבר מצ"ב. מוזמנים: מנהלת צמ"ד, וועדת צעירים, וועדת דיור, נציגי הדור הצעיר. בפתח הישיבה נמסרו דברי הסבר על ההיסטוריה הארוכה של ההסדר המוצע - הסדר שהתחיל מגיבוש טיוטה ראשונית, עבר לדיונים בהנהלת קהילה, המשיך למפגש שיתוף ציבור, המשיך לשיח של נציגי הנהלת קהילה, צמ"ד, וועדת צעירים וועדת דיור עם נציגי הדור הצעיר, וכעת חוזר להנהלת קהילה טרם העברתו לאסיפה ולקלפי. לאחר מכן הוצגה טיוטת ההסכם המוצע על כלל הסעיפים הכלולים בה והתקיים דיון.
התייחסויות מרכזיות שנשמעו בדיון:
   - דרוש לצרף להסדר נספח עלויות שבו כתובים מחירי השירותים והתנאים השונים, וכן לפרט את השירותים המוניציפליים הניתנים שמהם נגזרת אגרת תושב.
   - בהסדר עצמו לא צריכים להיות מחירים אלא ייחוס למחירים, למשל באחוזים.
   - לשנות את המינוח בהסדר מבני משק לבני קיבוץ.
   - צריך לשאוף להגדיל את מצאי הדירות שמאפשרות דיור זמני.
   - הוסבר שהסדר השיוך של הקיבוץ כולל הסכם החכירה עם רמ"י כולל מצאי מוגדר של 400 מגרשי שיוך ו-100 יח"ד קטנות.
   - מסגרת ההסדר טובה וכולל את המרכיבים הנכונים. צריך ללטש סעיפי עלויות.
   - נשמעה תהייה מדוע לא עודכנו עלויות ההסדר בהתאם למה שהוסכם בפגישה משותפת שהייתה של נציגי הוועדות עם נציגי הדור הצעיר? הוסבר שאכן בישיבה הייתה הגעה להסכמה מלאה אך מי שנסוג ממנה היו נציגי הדור הצעיר, ולכן לא ניתן היה להכניסם להסדר.
   - דירות קיבוץ צריך שתהיה להן תחזוקה ברמה נאותה ויש לכלול אמירה זו בהסדר, כולל התקנת מוני חשמל ומים.

הוחלט:
   א. להכניס להסדר את השינויים הטכניים הנדרשים.
   ב. לקיים מפגש נוסף של נציגי הוועדות עם נציגי הדור הצעיר ולשאוף להתכנס סביב הסדר מוסכם ככל הניתן.
   ג. לאחר מכן יחזור ההסדר להנהלת קהילה ולאסיפה להחלטה.
3. **עדכון נוהל קבורה למי שאינו חבר.** הצעת העדכון מצ"ב. מוזמנת: כרמל טבצ'ניק.
הוחלט: לאור התארכות סעיף 2 סעיף זה לא התקיים ונדחה לישיבה הבאה.

נוכחים: לביא ברזיו, קורן רביב, אורגד פרייזר, שי סט, שרון סיוון, טלי סגל, מרטה מרדכי עמר, נעה מילמן. חסרים: חנן כהן.
בהשתתפות בסעיף 2: מנהלת צמ"ד: אילת אדיב, אורלי רוזנפלד, יגאל לוי, רוית שחף, נדב צור, מיכאל הוכמן. תשתיות ושיוך: אריה רז, יפתח בורר, שאול גלאון. נציגי חברים שחתמו על הדרישה: דליה מלר, חיים שמיר, גליה ומיכאל פוטרמן, איתי פרדו, סיגל אופיר. נציגי הדור הצעיר: דור שמיר, מירי סלע.

1. **אישור פרוטוקול 8.2026. החלטה:** הפרוטוקול אושר.

2. **דרישה לכינוס אסיפה עפ"י סעיף 89 בתקנון האגודה- עלות תשתיות ציבוריות "גן התומר" מחזור קליטה 2024.** הדרישה מצ"ב וכן דף ריכוז החלטות אסיפה/קלפי בנוגע.
מוזמנים: מנהלת צמ"ד, רכזי תשתיות, שיוך, נציגי חברים שחתמו על הדרישה, וועדת צעירים ונציגי הדור הצעיר.

בראשית הישיבה מסרו נציגי חברים שחתמו על הדרישה את הנסיבות לפנייתם:
- בשנת 2024 נבחרו זוכי המכרז של מחזור קליטה 2024. המחירים בזמנו לא היו ידועים, והתבססו על מחירים מהעבר הרחוק שכבר לא היו ריאליים. בשנת 2026, כאשר התבררו המחירים האמיתיים שהיו גבוהים יותר בכמאה אלף ₪, זו הייתה הפתעה שלא ציפו לה.
- ישנה הרגשה של תסכול מאחר ומחזור הקליטה הקודם (שכונת הרודוס) לא שילם כלל וזה לא פייר.
- חושבים שצריכה להימצא דרך להקטין את התשלומים או לפרוס על תקופה ארוכה יותר.
- השכונה החדשה "גן התומר" הולכת לעלות כ- 17 מיליון. יש בה מרכיבים כגון הכנת השטח וכבישים היקפיים שלא היו חלק מתמחור התשתיות הציבוריות בעבר.
- יש ההרגשה שמתייחסים לנקלטים "כפרה חולבת". צריך שתהיה אחידות מול כל הנקלטים כולל מול תקופות עבר.
- יש תחושת בטן לא נעימה, וגם אמירות של אנשים שתנאי הקליטה הם הטבה גדולה ולכן הנקלטים צריכים להודות על כך ולא לבוא בדרישות.
- צריך להשתדל לא להכביד בתקופה שבה יש הוצאות גדולות של בניית הבית.

לאחר מכן נשמעו דברי הסבר מצד חברי הוועדות וממלאי התפקידים:

בצד הפרוצדורלי:
- הדרישה לכינוס אסיפה תכובד וככל והחברים שפנו יעמדו עליה גם לאחר הישיבה הנוכחית, תתקיים אסיפה בשבוע הבא.
יש לשים לב שעפ"י תקנון האגודה עצומה אינה יכולה להוות עילה לדיון חוזר באסיפה, ומאחר והאסיפה/קלפי אישרו את תקציב הפרויקט (כולל מקורות ושימושים) בפברואר השנה יש להמתין לפחות חצי שנה או לפנות אל הנהלת קהילה, שרק בסמכותה לאשר דיון חוזר ברוב של 75% מחברי ההנהלה.
- הוצגו החלטות הקיבוץ הקובעות כי הנקלטים נושאים ב- 40% מעלויות התשתיות הציבוריות ושאר חברי הקיבוץ ב- 60%.
- הוסברו פערי המחירים בין התמחור הישן שנעשה בזמנו לבין מחירי היום. בתמחור הקודם שנעשה לפני שנים רבות לא נלקחו בחשבון מרכיבי גינון, תקשורת, חשמל,

תקורות ועוד. כמו כן הייתה עליית מחירים אמיתית שמשקפת עליה של כפליים מהמחיר שהיה בזמנו.
- הוצגו הסכמי הקליטה שעליהם חתומים המועמדים ובהם נכתב שמחירים ותנאים עשויים להשתנות עד מועד הקבלה לחברות בפועל.

בצד המהותי:
- יש לזכור שאת תשלום 60% הנותרים (מעבר ל- 40% שמשלמים הנקלטים) משלמים שאר חברי הקיבוץ, וגם עבורם מדובר בסכום שתפח והוכפל.
- הדרישה לקיום אסיפה ובה בקשה להפחית את תשלום הנקלטים הוגשה ללא ציון המקור הכספי שישרת זאת. מאחר ותקציב הקיבוץ אושר זה עתה, כולל סכום פירות הנכסים שיועבר אל החברים (30% מהרווח), משמעות הדבר שהמקור התקציבי יצטרך לבוא מתקציבי הקהילה (למשל: העלאת מיסוי או הקטנת סיבסודים) או לחליפין מהפחתת הבונוס שמחולק לחברים. מצב זה נראה לא הגיוני, כאשר החברים משלמים כבר מלכתחילה 60% מעלות התשתיות.
- באוגוסט מיועד להיפתח מכרז קליטה נוסף - מכרז 2026. לא הגיוני שנקלטי 2026 ישלמו מחירים אחרים מנקלטי 2024 כאשר מדובר באותה שכונה, באותן התשתיות ובאותן העלויות.
- על אף ששינויים תמיד קשים ומובן התסכול מכך שלנקלטים קודמים היו תנאים אחרים, חייבים למתוח קו במקום כל שהוא אחרת כל מחזור חדש ידרוש להזיז את הקו גם אצלו ולא יהיה לזה סוף.
- יש לשים לב שהתשלום של הנקלטים הינו **תשלום נדחה**. כלומר, הם צריכים להתחיל לשלם אותו רק עם כניסתם לבית (בעוד כשנתיים שלוש) ואז ישנה פריסה על פני עוד שלוש שנים. מדובר במנגנון שבהחלט נראה שעונה על הצורך שלא להכביד עם תשלומים במהלך בניית הבית.

המוזמנים יצאו את הישיבה והתקיים דיון בפורום של הנהלת קהילה ומנהלת צמ"ד.

החלטה:

א. במהלך השבועיים שלושה הקרובים יוזמנו זוכי מכרז 2024 לחתום על הסכמי חברות, ולאחר מכן יעלו להצבעה באסיפה/קלפי. בתי אב שלא יגיעו לחתימה יאבדו את זכאותם לסימון מגרש כפי שקבוע בהסכמי הקליטה שעליהם הם חתומים. זכאות שתתפנה (ככל ותתפנה) תתווסף להגרלה שתתקיים בחודשים הקרובים לגבי מכרז קליטה 2026.

ב. טרם חתימה על הסכמי החברות תערך בדיקה מקיפה ויסודית נוספת של עלות התשתיות הצפויה, והסכמי החברות יכללו את העלות שתימצא בבדיקה זו.

ג. יוקם צוות אד-הוק שיכלול נציגות של הבונים אשר יבדוק היתכנות של הקטנת סטנדרט התשתיות הציבוריות ו/או הפעלת קבלנים מתוך הקיבוץ - בשאיפה להקטין את היקף העלויות הכולל של הפרויקט, אך תוך ווידוא כי אין פגיעה באיכות המוצר.

ד. יתרה תקציבית, ככל שתיוותר בסיום הפרויקט, תחולק באופן שווה (פרי פסו) בין בני הקיבוץ זוכי המכרזים 2026-2024 (כ-20 בתי אב/מגרשים) והקיבוץ יוותר על חלקו (60%) בהשבה עבור 20 מגרשים אלו.

3. **דיווח על סיום תהליכי קליטה והמלצה על קבלה לחברות: משפחת דהן מירי ואיירין.**

לאחר סיום הישיבה דיווח אורלי רוזנפלד על משפחה נוספת שסיימה בהצלחה את אבחוני הקליטה. וועדת הקבלה ממליצה על קבלתן לחברות של מירי ואיירין דהן (רכשו את מגרש סלע) שלהן ארבע בנות. המשפחה תופנה לחתימה על הסכמי חברות ולאחר מכן תעלה לאסיפה ולקלפי.

פרוטוקול ישיבת הנהלת קהילה מספר 10/2026 מתאריך 31.5.2026

נוכחים: לביא ברזיו, קורן רביב, אורגד פרייזר, שי סט, שרון סיוון, טלי סגל, מרטה מרדכי עמר, חנן כהן. חסרים: נעה מילמן.
בהשתתפות בסעיף 2: צוות יישום שיוך דירות- שאול גלאון, אביק ריכב, נועם כהן, יעקב קפלן
יו"ר הנהלה כלכלית, עו"ד אמיר סקלר מייצג הקיבוץ בערר מול רשות המיסים.

1. **אישור פרוטוקול 9.2026. החלטה:** הפרוטוקול אושר.
2. **הצעת פשרה שומת מס רכישה - עין המפרץ vs מיסוי מקרקעין חיפה.** מצ"ב הצעת הפשרה והמלצת היועצים המשפטיים שמייצגים את עין המפרץ בערר.
כזכור הגישה עין המפרץ ערר על שומת מס רכישה שהושת עליה על ידי מיסוי מקרקעין חיפה בגין עסקת השיוך (חלופת האגודה) הראשית עם רשות מקרקעי ישראל. הערר מתנהל מזה מספר שנים בפני וועדת הערר לפי חוק מיסוי מקרקעין ליד בית המשפט המחוזי בחיפה.
בפתח הישיבה מסר שאול גלאון רקע היסטורי ונתונים של הליכי הערר. לאחר מכן הוצגה הצעת הפשרה על ידי עורך דין ורואה חשבון אמיר סקלר, שמייצג את עין המפרץ בתיק, שהדגיש כי לדעתו מדובר בפשרה טובה.
השומה העצמית ששולמה על ידי עין המפרץ בעת חתימה על השיוך עמדה על 3.6 מיליון ₪, הכוללים גם את היוון "היחידות הקטנות". כעת מוצע על ידי מיסוי מקרקעין כי השומה תופחת ל- 1.4 מיליון ₪, והיתרה ששולמה תוחזר לקיבוץ כשהיא נושאת ריבית והצמדה. **החלטה:** אושרה הצעת הפשרה.
הערה: בהמשך לאישור הקיבוץ נדרש במקביל אישור של מיסוי מקרקעין חיפה וכן של וועדת הערר. רק לאחר מכן תקבל הצעת הפשרה תוקף.

קלפי מספר- 10.2026 יתקיים ביום ראשון 7/6/2026 בין השעות 7:00 ל- 19:00:

1. **דיון מחודש בחלופה הירוקה- תנועה וחניות בקיבוץ.**
חלופת הצעת ועדת תכנון : בקשות לשינוי ייבחנו על ידי בעלי מקצוע וועדת התכנון, ויפורסמו להערות הציבור בהתאם לנוהל הבנייה של הקיבוץ. כל מקרה של שינוי בעקרונות התכנון של החלופה הירוקה יחייב דיון ואישור באספה.
בעד☐
2. **חלופת הצעת רקפת ובני מורד וגל דקל :** בקשות לשינויים נקודתיים בנושאים כגון: התאמת שבילים לצורך הגעת רכבי חירום לבתים, טעינה ופריקה והגברת בטיחות, ייבחנו על ידי בעלי מקצוע וועדת תכנון. יגובשו הצעות לשיפור ושינוי ברוח ההחלטה של החלופה הירוקה ואשר יפורסמו לציבור בהתאם לנוהל הקיים בקיבוץ. הצעות יפורסמו לציבור בכל אמצעי התקשורת שהם: פרסום במקומי, על לוח המודעות ובעלון הקיבוץ. כל מקרה של רצון ו/או צורך לשנות את עקרונות התכנון של ההחלטה החלופה הירוקה, בדגש על הכנסת או ביטול חניות בתוך הקיבוץ, יחייב דיון ואישור באסיפה תוך הצגת תכנית כוללת.
בעד☐

- תיבחר החלופה שתזכה במירב הקולות.
- הערה: על אף שחלפו מעל שבועיים מאז קיום האסיפה, אישרה וועדת אסיפה קיום הקלפי. היה ויתקבל ערעור בעניין זה, תתקיים אסיפה נוספת טרם קיום הקלפי.

בהצלחה בהצבעה – וועדת אסיפה

לקראת הקלפי: חלופה ירוקה – הצעתם של רקפת ובני מורד וגל דקל/ גל דקל

שלום חברים. מבקשת להבהיר את ההבדל בין שתי ההצעות להצבעה בענין החלופה הירוקה.

1. אנחנו דורשים שועדת תכנון תוכל לדון רק בתנועת כלי רכב בשבילי הקיבוץ לטובת פריקה וטעינה.
2. ועדת תכנון לא תוכל לדון בהכנסת חניות לרחבי פנים הקיבוץ, מאחר ודיון כזה נוגד את ההחלטה על החלופה הירוקה.
3. כל הצעה לשינוי והרחבת שבילים שבהם דנה הועדה יוצג לציבור בכל אמצעי התקשורת הקיימים לנו ולא רק על לוח המודעות.
4. כל דיון על חניה ברחבי הקיבוץ מהווה שינוי מהותי בעקרונות החלופה הירוקה, ולכן יש להביא אותו לאישור האסיפה.
5. ההצעה של ועדת תכנון אומרת: נוכל להציע גם הכנסת חניות לשטח הקיבוץ באישור נוהל בניה פרטית וללא צורך להביא לאסיפה. נוהל בניה פרטית קובע כי חבר יכול לערער על תכנון שהוצע ע"י חבר או ועדת תכנון, והגורם הקובע הוא ועדת תכנון.

ברצוני להזכיר כי החלופה הירוקה הינה החלטת אסיפה הקובעת כי לא יהיו חניות ברחבי הקיבוץ אלא רק בעוקף. בהתאם לעקרונות אלו תוכננו הכבישים שלנו. כל חניה שתבנה פוגעת ישירות בבטיחות וביטחון של כולנו, ובראש וראשונה הילדים והקשישים.

בנוסף אציין כי פנינו לועדת אסיפה ולשי סט בבקשה להגיע להנהלת קהילה לדיון על בחינה מחודשת של העקרונות והתאמתם למציאות היום במידת הצורך, וזאת באופן המקובל של הכנת החומר על ידי צוות נבחר ואחר כך דיון אסיפה וכו'.

איננו מתעלמים ממצב החניה היום בקיבוץ והצורך לעשות סדר בדחיפות. אך איננו מסכימים שועדת תכנון תקבל את החלטות לבדה, בזמן שאנחנו מגלים את המפגעים והסכנות לאחר מעשה.

אני פונה לחברים להצביע להצעה שלנו ולא להצעה של ועדת תכנון, ולהבטיח צמצום החניות במרחב המגורים ושמירה על הולכי הרגל.

אני זמינה לשאלות - גל דקל - 052-6032640

הערות והארות/ שמעון להט

התייחסותי למאמר של שמואל צימט בנושא GPS ושמות לשבילים בקיבוץ

בתחילת דבריי אני מברך על מכלול הפעולות שנעשו. אבל!

האבל הראשון - נוגע להורדה של ה' הידיעה מהשמות של השלטים, פשוט נראה שחסר משהו בכיתוב (חסרה האת ה' וחבל).

האבל השני - השלט עצמו - נו בחייאת, כל כך אנמי ונבלע בכל רקע. למה? למה?

ולהערה האישית של צימט - למעט עם הערתך לגבי הסדרת חניות אינני מסכים איתך כלל. וכהתחלה, ההכנה לשילוט לא כללה כלל שילוט דרכי יציאה משכונות המגורים והקיבוץ לכביש ראשי. גם היום ניתן לראות נהגים עצבניים מסתובבים בשבילים ומנסים למצא דרכם חזרה לכביש ראשי. וזו עובדה!

מחסום מעכב רכב חרום – לא ממש לא! כאשר רכב חרום מוזמן ע״ח חבר על החבר לדאוג שמישהו יכווין את רכב החרום ויפתח שערים, בעבר היתה קבוצה של מתנדבים שסייעו בזה.

תרומתם של המחסומים - מניעה של כניסת רכבים ללא אישור כניסה לשכונות מגורים, ונראה לי שהמחסומים עוזרים בעניין זה באופן חד משמעי!

פסי האטה – התקן הישראלי של פסי האטה 12 ס״מ גובה על 4 מטר אורך אינו תורם ולא כלום להורדת מהירות נסיעה, והשמה של פסי האטה לא תקניים זה פתח לתביעות על נזקים ולא מומלץ.

הגבלת מהירות - יש גבול הגיוני להגבלת מהירות ובסביבה כפרית זה 30-25 קמ״ש, שילוט על הגבלה נמוך מזה פשוט לא ישים.

ואחרון תחום האכיפה - האכיפה של חניות לא צלחה! אכיפה של מהירות נסיעה הינה בגדר אכיפה משטרתית בלבד וגם שם יש קנסות או בית משפט. מי שמנו להיות משטרת תנועה? לא, לא אפשרי ולא יעבוד, חבל על כל מילה בנושא.

ובהזדמנות זו אוסיף - הידעתם שנהיגת קלאבקאר מחייבת : 1 - רישיון נהיגה. 2 - חובה לבטח קלאב קאר (רכב תפעולי) בביטוח חובה אם הוא נוסע במרחב הציבורי, שכן הוא נחשב לרכב מנועי. הביטוח מכסה נזקי גוף בתאונות דרכים. מעבר לחובה החוקית, מומלץ מאוד לרכוש ביטוח צד ג׳. לפרטים אני ממליץ על אתי היכל סוכנת ביטוח בכפר מסריק.

תגובתו של שמואל צימט : אנחנו כנראה לא מסכימים לגבי העובדות המתוארות. כדאי לדון בהנהלת הקהילה.

דעה אישית על הגשת המזון בחדר אוכל

מדי יום אני נוהג לאכול ארוחת צהרים וגם שישי ערב בחדר אוכל, ולצערי הגדול אינני ראה כל שיפור בתחום ההגשה, בתחום הסלטים שלעתים שאריות מימים שעברו ומוגשים בטעמים חמוצים ומקולקלים (לטעמי). כבר מהצגת הליך הביקורת בשיחת הקיבוץ הבנתי שעושים על החברים V בהליך ביקורת, שלא באמת יביא לשיפור, שהרי כנאמר בשיחה ע״י המבקרת רוני וקורן מנהל תפעול הקהילה שאין למנהלים זמן לעשות סיבוב בקרה מידי פעם בפעם.

כאשר הגעתי לפני שבוע ב-11.20 ממש נהניתי ממזון חם וטרי, אבל בשאר הימים אני מגיע סביב 12:30 המזון שאמור להיות חם, כמו צ׳יפס, בשרים ושאר מנות חמות מוגש ממש פושר ועד הגעה לשולחן הופך לקריר. מדי פעם ניגשתי לאורגד מנהל המטבח בהערה על הנושא, אך התגובות אינן מצביעות על היתכנות לשיפור.

להלן תשובת משרד הבריאות בנושא טמפרטורת הגשת מזון: לפי תקנות משרד הבריאות בישראל, מזון חם חייב להיות מוחזק ומוגש בטמפרטורה של לפחות C65°. זה רלוונטי לעסקי מזון (מסעדות, קייטרינג, בתי קפה וכו׳) — הן לשמירה על המזון לפני הגשה והן בזמן ההגשה עצמה.

ומכאן שאלה - האם באופן הגשת מזון שאינו עומד בכלל י משרד הבריאות שלעיל מסכן אותנו? ואצלנו, מי באמת בודק? למי באמת אכיפת? מה הביקורת באמת תרמה לשיפור? ומדוע לא נעשה סקר שביעות רצון?

תגובתו של אורגד: לצערי מספר סועדים התלוננו שהאוכל מוגש לא מספיק חם. בימים אלו אני עומל על החלפת מערך ההגשה למערך חדש ויפה. נאלצתי לחכות עם ההחלפה לאישור התקציב.

תכנון חניות – לקראת הצבעה

חברים שלום,

ברצוני להבהיר מספר נקודות ביחס לדברים שנכתבו בנושא ועדת התכנון והחלופות לדיון.
קודם כל עובדות: במסגרת החלופה הירוקה הוצע והוחלט לבצע מספר חניות במרכז הקבוץ, במטרה לשרת חברים באזור מרכז הקבוץ, כולל החניה ליד המספרה שהוצעה כחלק מהחלופה הירוקה. בהנחה שכולנו מסכימים כי חניה זו לא במקומה, מי אמור ובאיזה תהליך ניתן לעדכן את התוכנית?

אנחנו סבורים שהצעת אלטרנטיבות ופרסום, כולל קבלת הערות ותיקונן, יכול היה להיות מספיק, וכנראה היה מאפשר שינוי ושיפור במהלך הביצוע. נכון שהייתה פניה לעצור את הביצוע במהלך העבודות, אך זה לא יתאפשר בגלל איך שמנוסחת ההחלטה היום ולמעשה מוצעת על ידי המתנגדים להצעתנו.

המתנגדים להצעתנו חושבים שהתהליך **תמיד** צריך לעבור באספה, וזה המקום שבו אנחנו נמצאים היום.

אנחנו בוועדת תכנון מאמינים, **שרק במקרים שמשנים את עקרונות התכנון** של החלופה הירוקה צריך להביא לדיון חוזר באסיפה, וזאת במטרה לאפשר מענה לפרויקט בזמן אמת.

על ועדת תכנון באופן כללי:

ועדת התכנון איננה גוף תכנוני עצמאי ואינה גוף מאשר במובן של קבלת החלטות תכנוניות. הוועדה מורכבת מחברי קיבוץ ובעלי תפקידים ותפקידה הוא לבחון תוכניות, רעיונות ובקשות בתחום הבנייה והפיתוח, אך ורק בהתאם להחלטות האסיפה, לתקנונים החלים ולחוק.

במסגרת תפקידה, הוועדה מנהלת את כלל תהליך העבודה התכנוני: פרסום לציבור, הצגת חלופות, איסוף התייחסויות מהחברים, קיום דיונים חוזרים, ותיקונים בהתאם לצורך. מדובר בתהליך עבודה מתמשך ודינמי הכולל מספר סבבי בחינה ושיפור, אשר בפועל אינו ניתן ליישום במסגרת דיון חד־פעמי באסיפה.

לכן, קביעה שלפיה כל שינוי תכנוני מחייב הבאה לאסיפה, פוגעת ביכולת לנהל תהליכי תכנון מסודרים, עקביים, מבוססי עבודה מקצועית, ומעבירה החלטות תפעוליות ושוטפות למסגרת שאינה מתאימה לכך. המקום הנכון לעדכון, בחינה ושיפור תכניות הוא ועדת התכנון.

עם זאת, ברור כי בכל מקרה של מחלוקת מהותית או אי הסכמה לגבי עקרונות, ניתן ואף ראוי להביא את הנושא להכרעת האסיפה הכללית.

חשוב להדגיש שוב: ועדת התכנון אינה פועלת בנפרד מהקהילה ואינה מוסמכת לחרוג מעקרונות שנקבעו באסיפה, אלא ליישם אותם ולבחון הצעות לאורם בלבד. בנוסף, כל חבר וחברה מוזמנים להציע את מועמדותם לוועדת התכנון ולקחת חלק פעיל בעשייה ובקבלת האחריות על תחום התכנון בקיבוץ.

בברכה,
אילן - בשם ועדת התכנון



מועדון ארוחת הבוקר - אז מה נשאר לנו במועדון עד סוף יוני והעונה:

- ♥ יום רביעי 10.6 – טיול מודרך (עם כ. מ.) בפארק הירקון ובשרונה.
- ♥ יום שני 15.6 – **אדם ריכב**, נווט קרב בטייסת 201, השתתף בעשרות טיסות מבצעיות במערכה מול איראן. אדם ישתף בחוויותיו על הקרקע ובאוויר.
- ♥ יום רביעי 17.6 – **נעמי מעודד** מראיינת את **ובה** (תשתיות) ואשתו **אנה.**
- ♥ יום רביעי 24.6 – **יובל כץ** – מנהל פנימיית בדואים בדרום.
- ♥ יום רביעי 1.7 – מפגש חגיגי לסיום העונה.

התעמלות במים (בבריכה) עם רוני הוכמן:

השנה נתחיל את החוג כבר ב-11.6 בשעות 9:00-10:00.
התעמלות במים מפחיתה עומס על המפרקים ★ משפרת את שיווי המשקל והפחתת הסיכון לנפילות ★ מחזקת את השרירים בלי מאמץ קיצוני ★ מקלה על כאבים ונוקשות ★ משפרת את הגמישות ואת טווח התנועה.

בחודש יוני ההתעמלות במים וההתעמלות על הכיסאות יתקיימו במקביל בימי חמישי, ביולי – אוגוסט זה ישתנה. בימי שני החוג של הדר יתקיים כרגיל.

טיול (עם כ.מ)

בסנדלים על גשר הירקון * שרונה (מרכז המבקרים ושוק האוכל המקורה)
ביום רביעי 10.6 * מדריך: שמוליק כספי. 06:45– יציאה, ארוחת בוקר בתחנת הדלק אלון בכביש שש.

בסנדלים על גשר הירקון
מקומות נסתרים, אנקדוטות וסיפורים בפארק הירקון וסביבתו. נבקר בפרדס גולדברג, בתל נפוליאון, בחוות הניסיונות בה למדו ילדי ישראל, בנמל החלומות של קריניצי, בגן הגיאולוגי, בגן הבוטני ובפינות נוספות לאורך הירקון.
אורך המסלול כשלוש שעות, כולל הפסקת קפה. מומלץ להביא כיסאות מתקפלים נעלים נוחות, מים וכובעים.

שרונה – סיור מודרך (30 דק'), ולאחריו זמן חופשי לארוחת צהרים וקניות.

חזרה משוערת: 17:30. עלות למשתתף: 100 ₪

הטיולים עם כפר מסריק - בשלב ראשון יש לנו 30 מקומות בטוחים על האוטובוס (הראשונים להירשם). מקומות נוספים... - הנרשמים הנוספים יהיו בעמדת המתנה עד שלושה ימים שלפני הטיול ועד גמר ההרשמה בכפר מסריק.

קבוצות קשר לבני הגיל השלישי בעין המפרץ

ותיקי/גמלאי עין המפרץ יקרים,
תחנת חוף הגליל ברגבה מפעיל/ה בשנים האחרונות קבוצות תמיכה לבני הגיל השלישי באזור הגליל המערבי. אנחנו מזמינים אתכם/ן להצטרף לשתי קבוצות חדשות שאנו עומדים לפתוח בקיבוץ עין המפרץ, קבוצת שיח לבני הגיל השלישי וקבוצת תמיכה לבני זוג מטפלים.

מהניסיון שנצבר אנו עדים לכך שההשתתפות בקבוצה מחזקת את תחושת השייכות, מעניקה בטחון ומשמעות, מעצימה ומחברת לכוחות פנימיים וחיצוניים.

לוותיקים

קבוצת שיח לבני הגיל השלישי - מתוכננות קבוצות גיל שונות – 65-75, 75+
הקבוצה מאפשרת מרחב בטוח לשיתוף, הקשבה והכרה הדדית, התמודדות עם האתגרים הייחודיים לבני הגיל השלישי וגם שינויים קוגניטיביים, מנטליים וגופניים, התמודדות עם בדידות ואובדנים, ושינויים בתפקודים חברתיים ומשפחתיים.

קבוצת תמיכה לבני זוג מטפלים
נשים וגברים בגיל השלישי אשר מטפלים בבן או בת זוג עם מוגבלויות פיזיות, מנטליות או קוגניטיביות, זקוקים להקשבה ותמיכה בהתמודדות היומיומית שמלווה בעומס רגשי, שחיקה ולחץ, שעלולים לגרום לרגשות מורכבים של פחד, כעס ואשמה.
המפגשים מקנים כלים להתמודדות והעלאת המודעות לחשיבות השמירה על הבריאות הפיזית והנפשית האישית של בן/ת הזוג המטפל.
הפעילות מונחת על ידי מטפלים ומנחי קבוצות מוסמכים בעלי ניסיון בעבודה קבוצתית עם בני הגיל השלישי. והפעילות מתקיימת אחת לשבוע במימון קופות החולים (באמצעות טופס 17).
מפגש בנושא זה יתקיים בסוף חודש יוני, המועד המדויק יפורסם בהמשך. המעוניינים מוזמנים להירשם אצל אחת מנשות הצוות:
אסנת דוד - 050-2211646, אראלה אסף - 050-7827075, אורית גפן - 052-3967356.

לכל הסבבאים - ישיבת הגוף הראשי שדואג לכולנו/ מוכה

זהו צילום שצולם בהסתר, מה שנאמר פאפרצי, ואין שום קשר בין מה שאני כותב למה שהם חושבים.

אז מדי פעם נחמד שנושאי תפקיד בהתנדבות יספגו כמה מילים טובות! אני משוכנע שכל מי שרואה צילום זה מברך על דמויות אלה, שמשקיעות מזמנן ומזמנות לנו עיסוק, בילוי מבורך גם בחומרים שאוספים ומיישמים, וגם בתחושת היחד שכל כך חשובה לכל גיל. בהזדמנות זו – יש לא מעט בני גילנו שלא מגיעים למפגשים האלה, וחבל שהם לא שותפים פעילים לחוויות שאנחנו חווים.

תודה לכם (לפי סדר הישיבה נגד כיוון השעון) – דפנה, ענת, בת עמי, אראלה, מיכאל, נחמה, ועם הגב עירית).



הסתדרות הגמלאים - שירותים "יחודיים לרווחת גמלאי וגמלאיות ההסתדרות ומצטרפים חדשים:

לוותיקים

- **הנחה בסך 10%** בדיור מוגן ברשת "משען"
- **לחצן מצוקה** כולל הזנקת רופא, ייעוץ רפואי, אפליקציה "מוקד אנוש" - בהנחה משמעותית.
- **מכללות לגמלאים** הכוללים הרצאות, פעילות חברתית ועוד, במחירים מסובסדים.
- **סמינרים, טיולים, נופשונים וימי כיף** בהנחות ניכרות.
- **ייעוץ משפטי** בנושאי פנסיה וביטוח לאומי בסניפי ההסתדרות ברחבי הארץ.
- **ייעוץ מידע והכוונה** בנושאי צרכנות, ע"י רשות ההסתדרות לצרכנות.
- **ייעוץ וסיוע משפטי** בתחומי יחסי עבודה וזכויות עובדים באמצעות עורכי דין ומזכירי איגוד מקצועי במרחבי ההסתדרות (בהתאם ובכפוף לנהלי ההסתדרות).
- **זכאות לבחור ולהיבחר** למוסדות ההסתדרות.
- "**ביחד בשבילך**" – אתר ואפליקציה, מועדון ההטבות החברתי של ההסתדרות, המעניק הנחות והטבות בתחומי הצרכנות, הבילוי, הנופש והבריאות. טלפון מוקד: 03-3725100
- "**עובדים בריא**" – אפליקציה לקידום אורח חיים בריא, העוקבת אחר הפעילות הגופנית וממירה אותה ל-"מטבעות בריאות" אותן ניתן לנצל בחנות ההטבות שבאפליקציה. טלפון מוקד: 079-9120535
- "**לומדים ומתקדמים**" – תוכנית ההשכלה לחברי ההסתדרות המציעה לימודים אקדמיים, קורסים, שפות ועוד (במחיר מסובסד). פרטים באתר: education.histadrut.org.il
- "**הסופר החברתי**" – אתר ואפליקציה, המציע לחברי ההסתדרות מגוון מוצרי מזון, פארם ומוצרי צריכה במחירים מוזלים. מוקד פניות דרך ווטסאפ: 054-2904131 | טלפון מוקד: 9686*
- "FRIENDS" - רשת מועדוני תרבות של ההסתדרות המציעה הופעות, הצגות, הרצאות וסרטים ברחבי הארץ במחירים מסובסדים. פרטים באתר friends-hist.co.il | טלפון מוקד: 9976*

חברי הסתדרות הגמלאים נהנים ממגוון רחב של הטבות, פעילויות חברתיות, תרבותיות וצרכניות תמורת תשלום של **12** ₪ **לחודש בלבד,** כדמי חבר להסתדרות.

תנאי ההצטרפות, הזכאויות, ההנחות המפורטות לעיל עשויים להתעדכן מעת לעת ובכל מקרה כפופים לתקנון של כל אחד מהמועדונים ולהחלטת מוסדות ההסתדרות. ט.ל.ח.

אנו עומדים לרשותכם: מייל: yaringo@histadrut.org.il ★ טלפון: 03-6921195.

שלח לעלון - מוכה

מועדון יום ג'

"שלוש שורות בהיסטוריה"

ביום ג' 9.6.26 בשעה 18:00 ניפגש עם **שמחה שטיין**, חבר קיבוץ לוחמי הגטאות, מחנך והיסטוריון, מנכ"ל מוזיאון בית לוחמי הגטאות לשעבר.
משמעות המרד של תנועות הנוער בגטו קרקוב. בראיה של 85 שנה, נתאר את המרד הראשון של תנועות הנוער, ומה אנו למדים על כך היום.
כולם מוזמנים.

"שיר אחד בשבוע"

אִישׁ אֶחָד קָשִׁישׁ/ אסא ארנון

בְּמַנָּח כֶּרֶסָא אוֹ מְאֶזֶן סַפָּה
שְׁאֵלוֹתָיו הָזָה
מוֹרֶשֶׁת לִילָדָיו וְלִנְכָדָיו.

הַאִם זֶה מוּסָרִי בִּתְקוּפָה כָּזוֹ
2025-2023
לֹא לְהַקְשִׁיב לַחֲדָשׁוֹת?
הַאִם נְכָדַי יְהַגְּרוּ
לְפוֹלִין אוֹ לְפוֹרטוּגָל?
לַחֲדָשָׁנוּת אוֹ לְאָחוֹר –
לְאָן יִסְתּוֹבֵב פֹּה הַגַּלְגַּל?
לְמָה נִהְיֶה בָּעֲתִיד עֵדִים –
לְטֶרַנְסְפֵּר עֲרָבִים אוֹ יְהוּדִים?
הַאִם עוֹד עֶשְׂרִים שָׁנָה
יִשְׁלְטוּ כָּאן הַשְּׂרִיעָה וְחֻקֵּי הַהֲלָכָה
אוֹ כְּבוֹד אָדָם וְחֵרוּתוֹ
בְּזְכוּיוֹת אוֹ בְּחוֹבוֹת?
הַאִם בִּנְיָמִין, טְרַאמְפּ וּוִיקְטוֹר אוֹרְבָּן
יַעֲלוּ תַּ'דְּמוֹקְרָטְיָה לְקָרְבָּן?
הַאִם חָמָאס יוּבַס?
הַאִם הָיָה זֶה מוּסָרִי בְּ־1975
לְהַבְטִיחַ לַ"יַלְדָּה שֶׁלִּי קְטַנָּה,
שֶׁזּוֹ תִּהְיֶה הַמִּלְחָמָה הָאַחֲרוֹנָה"?
מָתַי תֵּהָפֵךְ אַרְצֵנוּ לְמִדְבָּר?
מָתַי הַמָּוֶת כְּבָר יְדַבֵּר?
מִי יִהְיֶה רִאשׁוֹן הַחַקְלָאִים
בְּחַוַּת הַיְרָקוֹת בַּמַּאְדִּים?
הַאִם טִפּוֹל בְּנֶפֶשׁ הָאָדָם
תַּתְמִיד בְּשִׂיחוֹת וּבְדִבּוּרִים,
אוֹ תִּתְמַסֵּר כֻּלָּהּ
לְסַמִּים, חֲמָרִים וְכַדּוּרִים?



הַאִם יִתְגַּשֵּׁם פַּעַם הַחֲלוֹם
"שֶׁיָּבוֹא יָבוֹא שָׁלוֹם"?
הַאִם צִבְעֵי חוּם, צָהֹב, אָדֹם
יַחֲלִיפוּ אֶת הַיָּרֹק־כָּחֹל שֶׁל הַכַּדּוּר הַיּוֹם?
הַאִם מָזוֹן פָּשׁוֹט, טָרִי,
יֶחְלַף בְּקַפְּסוּלוֹת מָזוֹן בָּרִיא?
מִי יִדְבַּק בַּבִּינָה הַמְּלָאכוּתִית,
בִּיל גֵּייטְס אוֹ נֹחַ הֲרָרִי?
הַאִם תִּמָּצֵא הַדֶּרֶךְ
לְהַחְזִיר לָעוֵר אֶת מְאוֹר עֵינָיו,
לַחֵרֵשׁ אֶת הַשֶּׁמַע לְאָזְנָיו,
לָאֵלֵם אֶת דִּבּוּרוֹ וְאֶת מִלּוֹתָיו?
הַאִם תֵּדְעוּ יוֹתֵר עַל הָעוֹלָם הַבָּא,
עַל גֵּיהִנּוֹם וְעַל גַּן עֵדֶן
וְגִלְגּוּלָן שֶׁל הַנְּשָׁמוֹת הָאֻמְלָלוֹת?
הַאִם יִהְיֶה שִׁמּוּשׁ חוֹזֵר
בְּנֶשֶׁק גַּרְעִינִי בְּאַרְסֶנַל הַמְּדִינוֹת
שֶׁהוֹלֵךְ וּמִצְטַבֵּר?
לְכַמָּה מַאךְ יַגִּיעוּ מְטוֹסֵי נוֹסְעִים?
"הַאִם, הַאִם, הַאִם אָמְרוּ לָךְ פַּעַם
שֶׁאִם אֶרְצָה לְאַבֵּד עַצְמִי לָדַעַת
אָז רַק בְּצַמָּתֵךְ אֶבְחַר כְּחֶבֶל הַתְּלִיָּה?"
הַאִם, הַאִם מָתַי, מָתַי?
אִישׁ אֶחָד קָשִׁישׁ
בְּפֶבְרוּאָר 2025
בְּמַנָּח כֶּרֶסָא אוֹ בְּמֹאזֵן סַפָּה
שְׁאֵלוֹתָיו הָזָה
מוֹרֶשֶׁת לִילָדָיו וְלִנְכָדָיו
(וְגַם לְנִינָיו).

מזל טוב וברכות
ל**אלה ודורון שילה**
לרגל נישואי הבן
פלג לבח"ל **אירה**
מזל טוב לסבא **שאול שילה**
ולכל המשפחה המורחבת
איחולי אושר לזוג הצעיר
מכל בית עין המפרץ



בצל המלחמה - הפסקת אש עם אש- נפגשים במשק חי" לתת במה לזיכרון, יצירה ותקווה

דבריו של אייל רייז בפתיחת התערוכה. בשבת הקרובה התערוכה פתוחה בשעות 10-13 עם פינת קפה ויצירה, כולם מוזמנים.

בשם ראש המועצה שנבצר ממנו להגיע, הנהלת המועצה ברצוני לומר תודה ולברך על הזכות להיות כאן אתכם – במעמד פתיחת התערוכה.

תודה **לעדה פלור** והצוות המארגן וחברות וחברי עין המפרץ הקיבוץ המארח. כנאמר השבוע "במדבר"- "מה טובו אוהליך יעקב משכנותיך ישראל".

בצל המלחמה, מתוך הערכה וביטוי לנתינה רבה בשעה כואבת וקשה, הוקמו בקיבוץ 2 בתי ספר עורפיים, התבצעה תמיכה משמעותית במשפחות החטופים והישובים העקורים, בשעה שהיופי האמיתי אינו רק במבנים או בתקציב אלא בדרך שבה אנשים עושים, יוצרים וחיים יחד בכבוד וענווה, בערבות הדדית ועזרה, בחיבור בין שיגרה ומלחמה. מה טובו אוהליך בעין המפרץ משכנותיך בקהילת מטה אשר - תודה.

תודה ל-18 יוצרות ויוצרים שהתקבצו מהעוטף שבדרום ועד קו העימות בצפון, בצל המלחמה. בימים מורכבים של כאב, אובדן וחוסר ודאות יש משמעות עמוקה לעצם הבחירה ליצור. חיבור של עדות וזיכרון העומדים על בחירה בחיים. לנשום, להרגיש ולבנות מחדש מתוך משבר ושבר, לגייס כוחות לרפא.

דרך ספירת העומר והקירבה לחג הביכורים מלמדת אותנו מגילת רות - מגילה של אדם ואדמה אובדן וצמיחה - "כי אל אשר תלכי אלך ובאשר תליני אלין עמך עמי..." רות ונעמי מדברות על שותפות ובחירה ללכת יחד גם בתקופה חשוכה ביותר, בדומה להתקבצות כאן בצל המלחמה. היצירה לא מוותרת על הרוח, על החיבור האנושי מתוך זיכרון וגעגוע. מסע אישי וקהילתי בדרך לא זרועה, יוצר חיים במשק, יוצר תקווה.

תודה למשפחות והחברים שהגיעו לפתיחה - בצל המלחמה. "עוד יש מפרש לבן באופק"- כותבת נעמי שמר. בשעה שבים סוער הלב נושא כאב, מחפשים ביחד את האור. הנוכחות שלכם היא חלק מהיצירה עצמה, כי אומנות פועמת צריכה משפחה - קהילה מקשיבה ותומכת, מעניקה מפרש ומקום לתקווה, עוגן המאמין ברוח האדם - מרגש לראות שאתם כאן ושם עבורם.

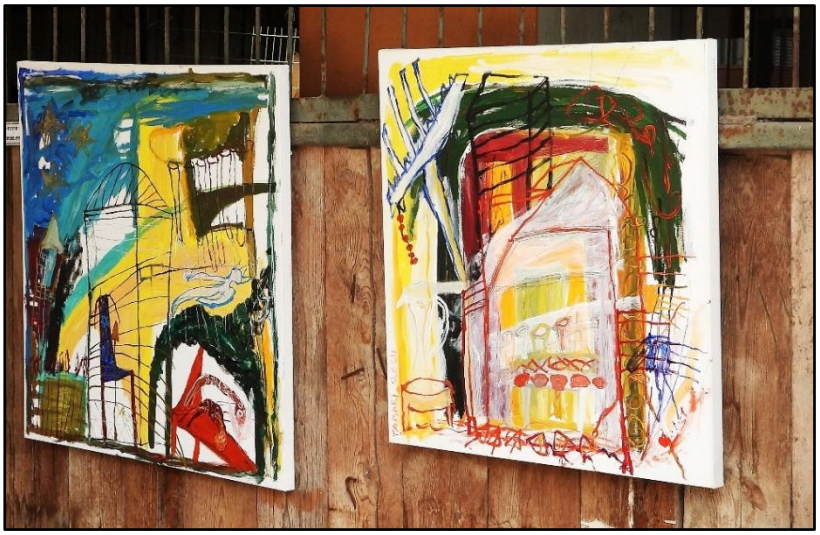

ולכולנו ביחד - יהיה רצון כי מהזיכרון והעדות שאנו נושאים בלב, דרך היצירה המעניקה קול, צבע וצורה נמשיך ביחד להגביר את האור ולהצמיח תקווה - בצל המלחמה. לו יהיה!

צילמה: מיה עצמון.

יום בקהילה כתות א' בעין המפרץ/ רוית



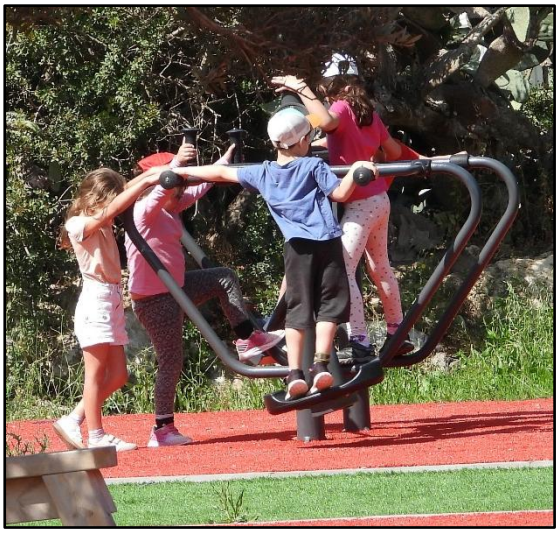



ביום שני ה-11.5 התקיים יום בקהילה בבית ספר גוונים. ביום זה כל שכבה התארחה בקבוץ אחר. ילדי שכבה א' התארחו בעין המפרץ. צוות המרחבים - **עומר, צפריר, ליאור, עבלה, טל, יותם, עילי וזיו** קבלו את פנינו באהבה רבה.

במשך היום פעלנו ב-4 תחנות שונות בסבב והכרנו את הקבוץ מזוויות שונות. במגרש של עידן חיכתה לנו סבתא **בתיה**, שריגשה אותנו בסיפוריה על עידן ז"ל ועל הקמת המגרש. בתיה ענתה בסבלנות ונעימות לכל שאלות הילדים ולא נרתעה גם משאלות קשות. נהנינו לשחק במתקני הספורט וכמובן לשחק כדורגל במגרש היפה.

בספריה חיכתה לנו סבתא **אהובה רוטמן**, שלה יש 2 נכדים בשכבתנו. אהובה סיפרה לילדים על התומר מתוך הספר "מה סיפר התומר", ודרכו למדנו על הקמת הקבוץ. הילדים הפגינו ידע רב בחידון שערכה להם אהובה והכל ברוגע ונעימות. בנוסף היה לילדים זמן לשחק ולקרוא ספרים בספריה היפה.

ליד קיר ה-70 (קיר הפסיפס) חיכה לנו **מיכאל הוכמן**, שסיפר לנו על יצירת הקיר ונתן לילדים משימות מאתגרות על הפסיפסים ושמות המשפחה. היה מהנה מאוד.

במרחב חיכו לנו מדריכי המרחבים. קבלנו חלקי פאזל אותם צבענו בצבעוניות רבה, וכשהרכבנו את כל החלקים קבלנו את שמות הכתות. יצא מקסים. כמו כן יצאנו החוצה, שם חיכו לנו כדורי בצק **ועילי רפאלי** על הטאבון... הכנו פיתות עם שוקולד ושאר מטעמים. היה טעים מאוד מאוד.

בסיום היום זכינו לשחק בגן המשחקים המקסים, 117 ילדים צוחקים, משתוללים ונהנים מאוד. היה מאוד קשה לנתק את הילדים ולהחזירם בסוף היום לבית הספר.

אז רוצים להגיד תודה ענקית לחברי הקבוץ על האירוח המושלם ותודה מיוחדת -**לבתיה, אהובה, מיכאל ומדריכי המרח"בים** שארגנו, הדריכו, סיפרו, שיתפו וליוו אותנו לאורך כל היום. הייתה לנו חוויה מרגשת, מלמדת ומהנה מאוד מאוד!!

תודה רבה - ילדי כתות א' - "פעמונית", "מרגנית", "מרווה", "תורמוס" וצוות השכבה.

דוהרים אל האופק החדש: סיפורה של אורוות נעמן

האורווה המיתולוגית של עין המפרץ נסגרה, אך **יפעת פרייזר**, שניהלה את האורווה עד להיסגרה, לא הרימה ידיים. יחד עם שותפים נאמנים הוקמה מאפס חווה טיפולית משגשגת במיקום מנצח – שמעניקה בימים אלו חום, ביטחון וקרן אור לילדי הצפון ולקהילה.
ראיינה וכתבה: **דפי.**

יפעת, תהליך ההקמה של "אורוות נעמן" נולד בשלב לא פשוט, כשבעין המפרץ הרוחות נשבו לכיוון סגירת האורווה המקומית. איך ממשיכים משם הלאה?
"זה נכון, ההתחלה הייתה מלווה באילוצים ובתחושה שהאורווה בעין המפרץ, שהייתה בית להרבה מטופלים, הולכת ונסגרת. אבל במקום לעצור החלטנו להסתכל קדימה. היינו שתיים שדחפו את הנושא בכל הכוח – אני **וחופית סהר** מכפר מסריק. החלטנו לפנות להנהלת כפר מסריק עם רעיון להקים אורווה חדשה בקיבוץ השכן, ולשמחתנו, הם נרתמו לעזרה באופן מלא.
אחרי הפנייה הראשונה לכפר מסריק והאור הירוק שקיבלנו מהמנהלים, יצרנו קבוצה של אוהבי סוסים שהעלו רעיונות להקמה ושטחים פוטנציאליים. עודד הכין תוכנית עסקית בהתבסס על הנתונים שהבאנו לו מעין המפרץ, ואיתה פנינו להנהלה חברתית שתמכה בנו ב-100% ונתנה לנו תקציב להקמה.
נקודת המפנה וההצלחה האמיתית של המיזם הייתה מציאת המיקום הפיזי של האורווה החדשה. זוכרים את האמירה הוותיקה שהצלחתו של עסק תלויה בשלושה דברים – מיקום, מיקום ומיקום? אז מצאנו מיקום מנצח. הקמנו את האורווה בתוך מתחם בתי הספר חורשה, 'גוונים' ו'גלים', שבו נמצאים גם הוסטל 'יובלים' ומועדון נכי צה"ל. זה מיקום מושלם, ממש בסמוך לאוכלוסיות שיכולות להפיק את המרב והמיטב מאורווה טיפולית."

ולאחר מכן - איך מקימים אורווה מאפס? איך נראה שלב הבנייה?
"בדיוק בשלב מאתגר זה חווינו חגיגה של קהילתיות ורוח קיבוצית במיטבה. ההקמה כולה התאפשרה בזכות כל המתנדבים ובעלי התפקידים בקיבוץ ובצוות שעסקו בכל התחומים – מפיתוח הקרקע והתכנון האדריכלי ועד הגעת הסוסים למתחם.
בשטח שנבחר עמד מחסן ישן שהיה צריך לפנות. האדריכל **עודד רוזנקיאר** מכפר מסריק נרתם למשימה ויצר תוכנית אדריכלית בהתנדבות מלאה, בתהליך תכנוני שבו הייתי שותפה יחד עם **אבשלום (אבשול) רוטמן**, וגם **אורגד** עזר. ברגע שהתוכניות היו מוכנות עברנו לביצוע. גייסנו מתנדבים צעירים רבים מכפר מסריק, ויחד פירקנו את המחסן הישן ובנינו את האורווה החדשה ממש במו ידינו. רוח ההתנדבות והעשייה של החבר'ה הצעירים הייתה מרוממת רוח, ורוחב הלב הזה ממש נספג בתוך הקירות והגדרות של המקום."

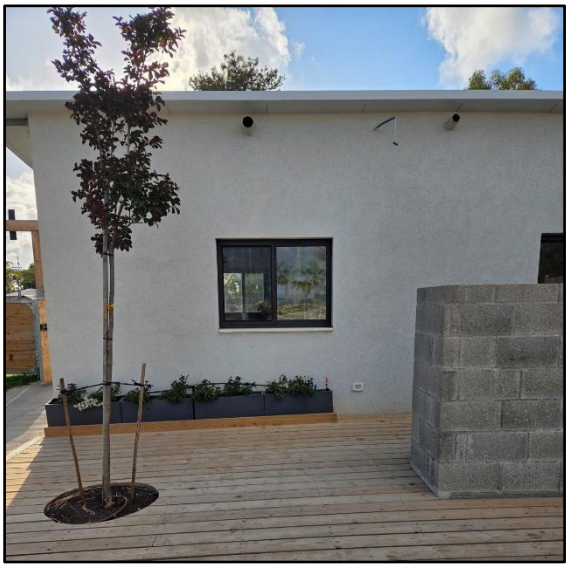

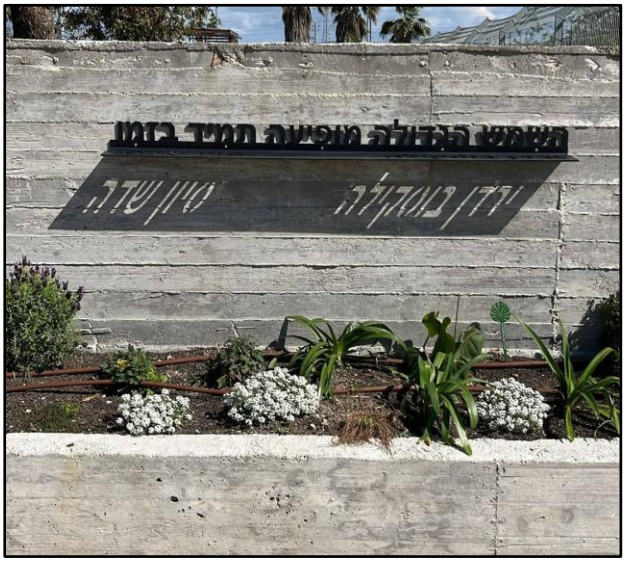

איך נראית הפעילות בחווה כיום?

"כיום פועלת חווה טיפולית נהדרת שיש בה ארבעה סוסים, ובהמשך הכמות צפויה לגדול. צוות המדריכים מורכב מחופית מכפר מסריק, אור, ואבשול 'שלנו' מעין המפרץ." **הסוסים באורווה החדשה הגיעו מהאורווה הישנה?** "לא, אבל חשוב לציין שדאגנו לכל הסוסים מהאורווה שנסגרה בעין המפרץ: הסוסים המבוגרים יותר נתרמו – כולל סוס אחד יקר שנתרם לפנימיית 'אהבה' בקריות, מקום שבו אבשול עובד – ואילו הסוסים הצעירים נמכרו.
מבחינה בירוקרטית, באורווה הישנה היו לנו הסדרים ישירים מול קופות החולים. באורווה החדשה זה עדיין לא קיים, אבל ישנם החזרים מביטוחים פרטיים. יש ביקוש מאוד גדול לטיפולים, ויש לא מעט לקוחות שבוחרים לשלם תעריף מלא, ובלבד לזכות ולקבל את הטיפול הייחודי שהמקום מציע."

מהו החזון הטיפולי של האורווה החדשה?

"החזון הגדול של האורווה כרגע הוא לסייע בשיקום החברה בצפון הארץ באמצעות מתן מענה רגשי לילדי הצפון. הילדים שלנו עוברים שנים לא פשוטות; לרבים מהם חסרים חיזוקים רגשיים עוד מאז ימי הקורונה ב-2020, ועל זה התווספה המלחמה הנוכחית שעוררה חרדות רבות, לצד ההתמודדות של ילדים שהוריהם נמצאים חודשים ארוכים בשירות מילואים.
העבודה והקשר עם הסוסים מספקים לילדים הללו עוגן של חום ואהבה – הן מצד הסוס והן מצד המדריך המלווה. בתהליך הטיפולי הילד לומד לקחת אחריות, להקשיב לצרכיו של בעל החיים, להעניק וגם לקבל. בסופו של דבר, חוויה שבה ילד צעיר מצליח להוביל, לטפל ולתפעל סוס גדול, גורמת לו להרגיש כמו גיבור. זו חוויה מעצימה שנוסכת בהם ביטחון עצמי אדיר, ומסייעת מאוד גם לילדים המתמודדים עם קשיי קשב וריכוז. בנוסף, האורווה מספקת מענה חשוב לנערות בסיכון, ויש לה כבר הסדרים עובדים מול ספקי סל שיקום של משרד הביטחון ומשרד הרווחה."

מה מתוכנן לעתיד?

"מתוכננים הרבה חיבורים קהילתיים. החל מהשנה הבאה האורווה עומדת להפוך לחלק אינטגרלי מבית הספר 'גלים' לחינוך מיוחד. בנוסף, בסמוך להוסטל 'יובלים' נבנה בימים אלו מרכז תעסוקתי חדש, וגם איתו ייצרנו שיתוף פעולה."

סיימת את כהונתך כמנהלת אורווה וסייעת בהקמת אורווה חדשה. כיצד את משתלבת במוסד החדש?



"אני מלווה את האורווה ומייעצת לצוות לפי הצורך מתוך קשר אישי חזק, והכל נעשה בהתנדבות מלאה ומתוך אהבה גדולה למפעל הזה. בחג השבועות נערך באורווה הפנינג גדול, חגיגי ומרגש, וזו היתה הזדמנות להיווכח כמה כוח יש לשותפות – שותפות בין הילדים ומשפחותיהם למדריכים, בין האורווה לקהילה הקיבוצית, ובין הסוס לאדם."



רופא שיניים חדש בעין המפרץ

בשורה משמחת לחברי הקיבוץ!

כחלק מהרחבת פעילות המרפאה ומתוך רצון להמשיך ולשפר את השירות לחברי הקיבוץ, אנו שמחים לבשר כי החל מאמצע חודש יוני יצטרף לצוות המרפאה רופא שיניים מנוסה במגוון טיפולי השיניים שבמרפאה.

ד"ר זאב יקבל מטופלים בימי שלישי בבוקר, במטרה להרחיב את זמינות התורים ולאפשר מענה נוח יותר.

הצטרפותו של הרופא היא חלק מהמחויבות שלנו להעניק לחברי הקיבוץ שירות מקצועי, איכותי וזמין יותר, תוך שמירה על היחס האישי והחם שמאפיין את המרפאה שלנו.

אנו בטוחים כי ניסיונו, המקצועיות, והגישה האנושית שלו יהוו תוספת משמעותית לצוות, ומזמינים אתכם לקבל אותו באמון ובחום.

ממשיכים לעמוד כאן לרשותכם -
צוות מרפאת שינים הרמוניה, לוחמי הגטאות ועין המפרץ



מ"טבח טבריה" ועד 7 באוקטובר: כך נולדו כיתות הכוננות

מאת שלומי שטרית, פורסם באתר 'הספרנים'. שלח לעלון – מוכה.

טבח באוקטובר

הלוחמים הערבים נעו לעבר היישוב היהודי בחסות החשיכה. הכול תוכנן בקפידה: מחסומים מנעו מתגבורות להגיע, אמצעי הקשר נותקו ומבצע הונאה גרם לכוחות הביטחון להיות רגועים. החיילים שהיו במקום ישנו או צפו בסרט, בזמן שהשומרים, המעטים מדי, פיהקו בעמדות. מטחי היריות הפתאומיים, מכיוונים שונים בו-זמנית, הממו את המגינים. שניים מהשומרים נפלו מיד והתוקפים שעטו אל בתי השכונה. שום דבר לא עצר בעדם.

במשך כמה שעות עשו הפורעים במקום כבתוך שלהם. הם הלכו בנחת מבית לבית ורצחו את כל מי שמצאו, לעתים תוך עינויים שהדעת מתקשה להכיל. בדירה אחת שחטו הפורעים אם על חמשת בניה. בדירה אחרת, משפחה שלמה. שמש בית הכנסת נרצח כשניסה להציל את ספרי התורה. עד עלות השחר נרצחו 19 יהודים, מתוכם 11 ילדים.

הטבח הנורא אירע באוקטובר. לא בשבעה אלא בשניים לחודש, שנת 1938. באותו לילה, "ליל טבריה", פשטו מורדים ערבים על שכונת קריית שמואל בטבריה והמחישו מדוע בארץ ישראל הגנה אזרחית היא הכרחית.

שיטות מתוצרת הארץ (האירלנדית)

בין אפריל 1936 לדצמבר 1939 השתולל בארץ ישראל ה"מרד הערבי הגדול". ערביי הארץ התקוממו נגד שלטונות המנדט בדרישה שבריטניה תפסיק את תמיכתה במפעל הציוני ותמסור את השליטה בארץ לידיהם. קבוצות חמושות של ערבים, "כנופיות" בלשון התקופה, תקפו את כוחות הביטחון הבריטיים, מתקני ממשלה, ערבים שהתנגדו למרד ויהודים בכל רחבי הארץ.

עבור היהודים בארץ היה הטרור למציאות יומיומית ואיומה: המורדים שרפו שדות, עקרו עצי פרי, הציתו חנויות, ארבו לנוסעים בדרכים, הטמינו מטעני חבלה, השליכו פצצות וירו על

יישובים יהודיים. מחיר הדמים היה כבד: 476 יהודים נרצחו במהלך שלוש וחצי שנות המרד, מספר המקביל לכ-9,900 קורבנות במדינת ישראל כיום (2026).

כוחות הביטחון הבריטיים בארץ לא הספיקו כדי להגן על היהודים. הצבא הבריטי אמנם הציב מעת לעת יחידות ביישובים יהודיים, אך מספר החיילים והשוטרים שהיו בארץ מעולם לא הספיק כדי להגן בו-זמנית על כל יישוב ומתקן ממשלתי ולנהל מתקפה נגד המורדים. הסוכנות היהודית, מצדה, תבעה מהממשלה לחמש את היהודים באופן שיאפשר להם להגן על עצמם. השיטה שהייתה נהוגה עד אז, שלפיה הותר ליישובים המועדים לסכנה להחזיק מספר רובים בארגזים חתומים, לא התאימה למצב שנוצר במרד. מה גם, שהרובים הללו היו מסוג "גרינר", מעין רובה ציד יעיל לטווח קצר בלבד שהיה צריך לטעון מחדש אחרי כל יריה. ארגון ה"הגנה", מצדו, לא המתין לשלטונות ופעל כדי להגן על היישוב היהודי באמצעים הדלים והבלתי-חוקיים שעמדו אז לרשותו.

הפתרון לבעיה הגיע מפינה אחרת של האימפריה, שגם בה התחוללה מלחמה עקובה מדם בין רוב שהתנגד לשלטון הבריטי למיעוט שחי עמו בשלום: אירלנד. בשנים 1919–1921 מרדו הקתולים באירלנד נגד בריטניה בדרישה לעצמאות. המרד הפך למלחמת אזרחים, כשמול הקתולים ניצבו בני המיעוט הפרוטסטנטי, תושבי מחוז אַלסְטֶר (Ulster) בצפון האי, שנותרו נאמנים לבריטניה. כדי לחזק את כוחות הביטחון ולהגן על הפרוטסטנטים הקימה בריטניה את "המשטרה המיוחדת של אלסטר" (Ulster Special Constabulary), שהורכבה מ"שוטרים מיוחדים", כלומר מתנדבים. אלה חולקו לשלושה סוגים: שוטרים מיוחדים מסוג A היו כוח-עזר לצבא ולמשטרה הסדירה, שגויסו לתקופה בת מספר חודשים וקיבלו שכר; סוג B כלל שוטרים במשרה חלקית שהגנו על יישוביהם ועל מתקני ממשלה; ואילו סוג C היו מתנדבים ללא שכר, שהוכשרו ללחימה אך הופעלו רק בשעת חירום, כחיילי מילואים.

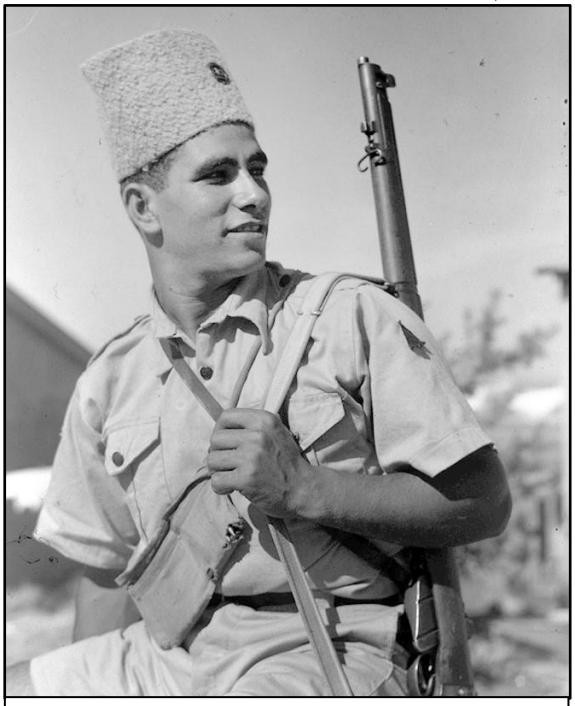

נוטר יהודי, 1939. צילום: זולטן קלוגר, מתוך אוסף התצלומים הלאומי.

הדגם האירי יושם בארץ ישראל כמעט במלואו. במאי 1936 הסכימה הממשלה לגייס יהודים כ"שוטרים מוספים זמניים" (Supernumerary Police) כדי להגן על היישובים ולסייע למשטרה. אלה חולקו לקטגוריות, בדיוק כמו באירלנד: סוג A שהיו בשירות קבע של עד חצי שנה, לבשו מדי משטרה ונשאו נשק; סוגים B, C ו-D היו בכוננות ונקראו לשירות רק בשעת הצורך, כשההבדלים ביניהם היו רמת הכשירות ופרק הזמן שבו נדרשו להגיב לקריאה. מאחר שהשם "שוטר מוסף זמני" לא היה קליט במיוחד, והמונח המקומי "גאפיר" היה בערבית מצרית, נבחר הכינוי "נוטר" (שפירושו "שומר") לאנשי הביטחון היהודים החדשים. נוטרי המילואים כונו ביישוב "מושבעים", משום שנשבעו אמונים לממשלה. כינוי אחר היה "ספיישלס", שוטרים מיוחדים, ממש כמו באירלנד.

מדוע "כמעט במלואו"? כי בעוד שבאירלנד נשאה הממשלה הבריטית בכל העלויות שהיו כרוכות בגיוס השוטרים המיוחדים ובהפעלתם, בארץ ישראל התחלק הנטל בין הממשלה לסוכנות היהודית. הסוכנות הייתה זו שאיתרה את המועמדים לגיוס ודאגה לספק להם ציוד נוסף מעבר למה שנתנה הממשלה. כך קרה שרובם המכריע של הנוטרים היו חברי ה"הגנה".

המשך בעלון הבא.

עדכונים מענף המזון/ אורגד

חברות וחברים שלום, רצינו לשתף אתכם בכמה עדכונים מענף המזון:

- **התאמות במטבח בהתאם לדרישות משרד הבריאות**
בחודשים האחרונים ביצענו מספר התאמות ותיקונים במטבח, כחלק מהעמידה בדרישות משרד הבריאות ושיפור סביבת העבודה. נפרדנו ממערכת הקיטור ומסירי הקיטור הוותיקים, שליוו את המטבח במשך שנים רבות. במקומם נרכשו שני סירים חשמליים חדשים, שיסייע ו לנו להמשיך ולהעניק שירות איכותי ויעיל.

- **מערך הגשה חדש בדרך**
רכשנו מערך הגשה חדש לחדר האוכל, שצפוי להגיע במהלך חודש יוני ולשפר את חוויית ההגשה והאירוח.

- **התמודדות עם עליית מחירי חומרי הגלם**
לצד העלייה המתמשכת במחירי חומרי הגלם, אנחנו ממשיכים לעבוד מו ל הספקים באופן שוטף כדי להשיג את המחירים הטובים ביותר שניתן להשיג, ומנסים לשמור על מחירים נוחים ככל האפשר.

- **אתגר כוח האדם**
כמו ענפים ומקומות רבים בארץ, גם אנחנו מתמודדים עם מחסור בכוח אדם - בעיקר בימי שישי, חגים ובתקופות עומס. כדי שנוכל להמשיך לקיים א ת ארוחות שישי והחג במתכונת הנוכחית, אנו זקוקים לחברות וחברים שיצטרפו לצוות שלנו. מוזמנים ליצור איתנו קשר לפרטים נוספים!

- **מסתכלים קדימה**
אנו בוחנים אפשרות לקיים ערבי אוכל וארוחות ערב קהילתיות בשיתוף התרבות, בריכת השחייה והפאב, מתוך רצון ליצור מפגשים נעימים ומחברים עבור הקהילה.

מאחלים לכולנו ימים שקטים, טובים ומאפשרים.
בברכה - אורגד וצוות ענף המזון

יזכור - נר זיכרון

איסלר שלמה	נפטר 10.6.1932	כהן מאיר	נפטר 26.6.1980
לבבי מרים	נפטרה 25.6.1961	קייטש יצחק	נפטר 16.6.1991
מירס ברונו	נפל 7.6.1967	ברנשטיין חיים	נפטר 14.6.2009
משה ויזל	נפל 10.6.1967	שוורץ יהודית	נפטרה 10.6.2010
בר-זיו אסתר	נפטרה 12.6.1973	פורטר תמיר	נפטר 28.6.2021
זילברשטיין דבורה (אמא של רחל בוסתן)	נפטרה 23.6.1978	כהן שרה	נפטרה 4.6.2022
		דובו אורה	נפטרה 5.6.2023



יהי זכרם ברוך

דפתרבות

השאלות ציוד

מזג האוויר הנעים מביא איתו גם הרבה בקשות להשאלת ציוד מהמחסן. כדי לשמור על סדר המחסנים, נעשה קצת סדר בנהלים:

- איך משאילים? פונים אלי מראש, המפתח אינו נמצא בתא הדואר.
- מתי משאילים? בימים א'–ה', בתיאום מראש בלבד. אנא אל תחכו לסופי השבוע. לעיתים אני לא בקיבוץ, וגם כשאני כן, סופי השבוע הם זמן חופשי עבורי (כשאין אירועים), כמו עבורכם.
- מי יכול להשאיל? כל חבר/ תושב מסיום י"ב ומעלה
- איך מחזירים? כמו בהשאלה, בתיאום מולי. מחזירים את הציוד ישירות למחסן ובדיוק למקום שממנו נלקח. אין להשאיר ציוד מחוץ למחסן.
- השאלת מפות וכלים - השטיפה והניקיון באחריותכם. כיבוס המפות באחריותכם.
- במידה ואתם מכבסים בקומונה - וודאו שהחיוב הוא תחת התקציב שלכם.
- שימוש בבלוני גז - בלוני הגז מיועדים לשימוש התרבות בלבד ולא יושאלו לשימוש פרטי. נמשיך להשאיל את הציוד הנלווה, כמו כבל גז, צינורות וכו'.

תודה על ההבנה ועל שיתוף הפעולה

שעת סיפור בספריה

בעקבות שבוע הספר, יגיע אלינו גבריאל הדר לספר את סיפורו של דוד גרוסמן- **איתמר פוגש ארנב,** ביום רביעי 24/6 ב-16:00 בספריה, לגילאי 3-8.
*בשיתוף מחלקת תרבות והספריה האזורית מטה אשר



עוד בספריה

בתחילת יוני מציינים בעולם את יום לידות הבית. אנחנו נציין אותו במפגש חגיגי ב-7/6 ב-18:30 בספריה. בואו לקחת חלק באירוע.

הפנינג בבריכה

הבריכה כבר נפתחה אבל לא נוותר על ההפנינג... ביום שני, 8/6 בשעות 17:00-19:00

מפגש חברתי מהנה, בילוי רטוב במים עם מתנפחים, מוסיקה טובה, הטאבון המסורתי, דוכן של הפאב ועוד... כולם מוזמנים!



תודות לשבועות

לפני כשבועיים חגגנו את חג השבועות עם הרבה שמחה, עשיה משותפת ורגעים יפים, ועכשיו הגיע זמן להודות לכל האנשים שהתנדבו והשקיעו מזמנם כדי שיהיה לנו חג כל כך מוצלח:

לעמית חורב שהציעה ויזמה את האירוח של חברי קיבוץ אילון בטקס החג שלנו; למיכאל הוכמן על הטקסטים והעזרה; לקריינים שלנו - עידו סנדורי וליאור רז; לענפים שהביאו ביכורים מושקעים; ליפתח מהתשתיות שהגיע בחג לעזור לנו; לדפנה הלפרן, רנה כלפה, אסתי להט, מאיה לוי, עמר עמיר, כחל רונטל, רויטל לוי על הכנת הריקודים, ולכל הרקדנים והרקדניות שהשקיעו זמן רב בחזרות; לזמרים - אורון קון, הדר פרטליס, אייל עומר והלל שחף מאיר; למיה עצמון על התיעוד; לגיל עומר, בני רוה וצוות הגד"ש; ליגאל דפני על הבאת הציוד מהמוזיאון; לכל המתנדבים שעזרו בהובלת הציוד וסידור הבמה - תמיר שחף, נחשון רוטמן, רז בן אשר, דור שמיר, צפריר פלג, דותן יערי, יוסי וולף, רון פרטליס, עופר גלייזר, שי פלדמן, יוחאי רוה, ינון מלר, פלג אשכול, נופר אשכול, יוסי ואסף מזרחי ואמיר גרנות.

תודה מיוחדת ללירון עומר, שנכנס לנעליו הגדולות של יגאל דפני, ובמשך שבועות רבים עסוק ערב ערב עם גיל ברונר וצוות המתנדבים בתיקון, ניקוי והכנת הטרקטורים הישנים.

לצוות החג - ארבל מרדכי, מירב מזרחי, קארין ואנונו; ולרוית שחף, שהובילה במסירות רבה, בהשקעה ועם כל הלב את האירוע הזה.

מקווה שלא פספסנו אף אחד, אבל אם כן, סליחה מראש ותודה ענקית.

ועוד תודה אחת - מהקיבוצים בגבול שראו את מצעד יישובי קו העימות שלנו ומאוד התרגשו מהמחווה.

